京城日報
四月二十四日(水) 夕刊
編輯兼發行人 吉田充 印刷人 小川三之介 發行所 京城府太平通一丁目 合資會社 京城日報社

總督府法定消毒藥 アイゼル 宜壽堂井上藥品部

大海軍建設に狂奔する米國
祖國海岸線に於て鐵壁の護りあり
スタンドレー米軍令部長言明

【ワシントン二十三日發同盟】アメリカ政府當局はワシントン海軍條約の滿期失効を見越し積極的に大海軍建設太平洋上の國防線の強化に狂奔してゐるが、スタンドレー軍令部長は下院海軍豫算委員會秘密會議席上海軍力充實の事實を確認、祖國海岸線上において何れの敵國艦隊をも激擊粉碎する自信ありと言明した、スタンドレー軍令部長の言明は二十三日初めて公表された、右公表によれば秘密會議席上ミシガン州選出共和黨議員マクレオド氏が一旦緩急ある場合は、アメリカ海軍は世界強大國に對抗出來るやら如何なる程度の戰備が整つてゐるかと質問したるに對し、スタンドレー軍令部長は次の如く言明した

アメリカ海軍として一度戰端が開かれた場合進んで戰爭をしかけ乃至敵國領海に進攻することは現在のところ出來ぬと思ふ殊に商船隊その他各般の補助艦艇についてはアメリカ軍の現在の勢力はかなり缺陷を示してゐる、しかし戰鬪艦艇に關するかぎり萬全の勢力で敵國海軍と雖もアメリカの海岸線上で戰爭することは出來ぬと思ふ、又戰爭において決定的勝利を示すには敵國領土に進擊する外道はない、アメリカ海軍に籍すに時期をもつて、更に掃海艦、潛水艦を多數建造し給水船並に運送船が增加出來れば、アメリカ海軍は敵國領海に進攻して徹底的結果を擧ぐることが出來やう、何れにせよワシントン、ロンドン兩海軍條約最高限度まで海軍力を整備し、世界何れの強國に對しても滿足に戰爭をしかけることが出來るやら充實する必要がある(寫眞はスタンドレー軍令部長)

四億六千五百萬弗!
不戰時で記錄的な明年豫算

【ワシントン廿三日電通】アメリカ下院は過般來海軍豫算評議員會に於て委員長ケーリー氏の下に一九三五、六年度海軍豫算の審議を行つてゐたが一、二の修正箇所を除き大體原案を可決いよ／＼下院本會議の審議に附することとなつた、明年度豫算總額は四億六千五百二十八萬六千二百六十一弗で一九三四、五年度に比し一億七千四百八十七萬九千九十八弗の激增を示しアメリカ海軍始つて以來の不戰時に於ける記錄的大豫算である、その內容は

一、ハワイ眞珠灣改修費卅五萬弗(海軍省提出の豫算原案にはこれ以外に眞珠灣浚渫擴張費があつたが之は下院海軍豫算評議員の否決する處となつた)

一、海軍省提出の豫算原案中の新艦廿四隻建造計畫は海軍々縮會議が不成功に終つた場合初めて特別豫算を以て建造を開始すれば足るとの理由で、豫算委員會に依つて半減された

一、豫算の激增せる部分は主として條約限度を目標とするアメリカ海軍の五箇年建造計畫の第二年計畫に當てられたものである

一、將兵人員の增加

イ、海軍將校を二千六百七十七名增加し八千百七十六名と爲すと

ロ、海軍兵員を八萬二千五百名增加し十九萬二千五百名となす

右增員に依つてアメリカ海軍は全艦船所要人員の八割五分を充し且つ新建造諸艦の乘員を充當し得る

ハ、海軍マリイン隊將校を五十一名增員し一千七十四名とす但し一般兵員數は一萬六千名で變らず

二、海軍飛行機增建代換二百八十二機、新建造二百七十三機、合計五百五十五機を本會計年度に建造し以てアメリカ海軍飛行機總數を本年度に一千四百六十六機たらしむ

米海軍史上空前の大演習せまる
サンピドロは宛然戰時狀態

【サンピドロ二十三日電通】アメリカ海軍史上平時における最大の大演習も愈よ月前に迫つたのでサンピドロ軍港においては水兵が晝夜兼行で食料品や演習用具を艦內に搬入し宛然戰時の如き狀態を呈して居る、演習に關しては參加艦艇百三十五隻、演習豫定第十六號は二十九日より開始することになり、戰艦、巡洋艦は同日目的地に向つて出發、速力の遲い艦艇はそれより一兩日早く出發すると發表された以外艦の行動等は一切祕密に附されて居る、なほ空軍司令官ジョンソン少將はハリイ海軍根據地擴張のため巡洋艦ナエスター號で既にサンピドロを出發しハワイに向つた由、同地に於て空中機動戰が行はれると

新たに就役する艦艇は主として驅逐艦である

驅逐艦十數隻新たに就役す

【ワシントン二十三日發同盟】海軍次官ヘンリー・ルーズヴエルト氏は下院海軍豫算委員會席上來る七月より始まる新年度において驅逐艦十五隻、海軍機百六十臺を新たに就役を豫言次の如く述べたアメリカ海軍現在の全部の海上艦艇は三百六隻航空機七百六十台であるが、新會計年度には海上艦艇三百十二隻、航空機九百廿台を就役せしめる計畫である

北太平洋の海圖を作成

【ブレモートル廿三日發同盟】アメリカ海軍當局は太平洋上における新情勢に對應するためアラスカ、アリユーシヤン群島方面の國防強化に努めてゐるが先づアリユーシヤン群島方面の地圖海圖を完成するに決し掃海艇四隻が廿三日ピユーゼツトサウンド根據地を出發北上した、掃海艇隊はダツチハーバーを根據地として北太平洋の全水域に亘り測量を遂げ海圖を完成する方針で今回は特に飛行機三臺を搭載してゐる

ジョンソン氏南京政府訪問

【南京二十三日電通】北平より來京したアメリカ公使ジョンソン氏は二十三日午後四時行政院長汪精衛氏を訪問・次いで同五時より財政部長孔祥熙氏と會談した、右會談に於てジョンソン公使はアメリカ經濟視察團來支の目的を說明したのち最近の日支關係・國際借款問題の眞相を質し更に關稅引上げ問題につきアメリカに不利の處置をとらざるやう希望し支那側からはアメリカの銀政策緩和並に米支通商條約改訂交涉促進方を要望したと傳聞する、ジョンソン公使はアメリカ經濟視察團を迎へたのち一行と共に上海に赴く筈

米の情勢に鑑み主力艦政策へ
わが海軍愼重研究

【東京電話】最近アメリカ政府は建艦計畫に專念し殊に主力艦を中心として建造計畫をなしつゝある情勢に鑑み、わが海軍當局としても、この情勢に對し愼重研究を重ねてゐるが、同國が

主力 艦に重點を置く以上我國としてもこれが充實に力を入れねばならぬといふに海軍首腦部の意見は略一致してゐる模樣である、從つてアメリカの建艦計畫如何によつては第二次補充計畫の、

完成 する昭和十二年以後において、第三次補充計畫を樹立し主力艦建造政策に取りかゝらねばならぬと見られる、しかしながら我が海軍の主力艦建造は茲しばらく行はれてゐないので、いよいよ建造に着手するとなればまづドツクその他の諸設備に取かゝる必要があり、且又主力艦

金剛 の代艦建造時期にも到達してゐるので、主力艦建造計畫は當然明年度豫算にその頭を現すものと見られる

調査局へ移す
美濃部學說問題に關する ◇陸軍側の意向◇

【東京電話】美濃部學說問題に關し政府としては過般の聲明を以て大體解決の一段落を見たものとしてゐる樣であるが、陸軍では本問題を以て思想問題であるとなし從つて之が眞の解決もこの觀念から出發しなければならぬものと確信してゐる、併しながら之が實行が陸軍のみの處置で實現し得ざることは明瞭なので陸軍としては之を內閣調査局に移し各機關一致の下に邁進せんとする意圖の如くこの場合の指導精神は、過般來陸軍省軍事調査部調査班において研究完成せる「帝國憲法の解釋に關する見解」を基本とする筈である。

地方林政は重し
振興運動の一指標
道林務主任會議における 政務總監訓示

茲に道林務主任官會議を開催し親しく地方林政の要局に在る各位の意見を聽取するに當り所懷の一端を述べて各位の御留意を乞ふことと致します

◇

森林が產業振興上重要なる資源たるのみならず國土の保安、水源の涵養乃至國民の保健、情操の醇化等、國民生活の形而上下に亘つて極めて支配的なる存在であることは多言を要せざるところでありますが朝鮮に於ける

特殊事情を 考慮致しまする時に森林に關する行政施措の當否が如何に治民の效果を左右するものであるかを看取するお互に於ては常に此の重大意義に立脚し國利の培養、民福の增進に大眼目を置いて方針、施設を剴切ならしめ、より大衆の自發を促して官民協力の下に全半島の綠化工作を完成せねばなりませぬ

◇

是を以て始政以來或は記念植樹を普く行ひて民衆の愛林思想を涵養し若は殖林の助成、林野保護の改善、林利の開發等に意を致し來りました處、幸にして治山愛林の觀念次第に啓培せられ殖林事業も相當顯著なる成績を示すに至り小用材、薪炭等の生產も次第に增加を見つゝあるは洵に同慶に堪へざる處でありまして此の間各位不斷の努力に對し衷心感謝する次第であります

◇

輓近農山漁村の振興、自力更生運動は着々其の實效を收めつゝありますが、更に向後十箇年を期し農家更生計畫の全面的普及を企圖致すこと〻相成つたのでありますが、全土面積の七割四分を占むる山林の經營は

更生計畫の 實施と密接なる關係を有すること論を俟たぬのでありますから、林業の獎勵に付ては常に農山漁村更生計畫に基く各般の施設と緊密なる連繫を保ち遺憾なきを期せられたいのであります

◇

茲に民有林保護制度を革新擴充し又民有林指導方針を確立して濫伐の矯正と造林並伐採の合理化を圖り以て民需の充足を企圖する外更に林產副業獎勵の方針を定めて農山村の經濟振興に資し、或は林業試驗事項の統制に依り實地に卽したる林業技術の指導普及を期待する等各般の方策を樹立し着々實行に努めつゝあるのでありますが、今回更に林野を所有せざる農家に對し其の必需資料たる燃料、肥料及飼料等の

農用林產物 を容易に收得せしむる爲農用林地の設定を計畫致しまして鋭意農林兩全の方途に遺漏なからしめんと企圖して居るのであります、各位は能く大局に處し且地方の實狀に顧み實施成績の舉揚に努められたいのであります

◇

砂防事業は明治以來豫期以上の成績を收め既に四萬六千四百町步の施工を完了したのでありますが仍全鮮に渉り十九萬六千町步の禿赭林野を殘し其の禍害の及ぶ所極めて大にして昨夏南鮮に於ける大水害の如きは其の著例でありまして、砂防事業の完成は全く焦眉の急務なるを認め今回第二期砂防事業計畫を樹立し其の實行を見ること〻なつたのであります、本事業は多額の經費を要するのでありますから專ら少費多效の實を擧ぐるやう注意せらるゝと共に窮民の救濟並に勤勞好愛精神の振作等副次的效果に付ても格段の考慮を拂はれたいと思ふのであります

◇

以上は地方林政に關する所見の一端に過ぎませぬが今や國民は重大時局に當面して擧て自奮自勵以て

物心兩面に 亘る更生の途上に在る時に方り農山村振興の一指標たる地方林政の重きを擔當せらるゝ各位の職責は誠に重且大でありますから今後とも一層の努力を盡されまして所期の成果を收められるやう特に希望して已まない次第であります

日支提携の積極化
有吉公使の歸朝を契機に
善隣政策具體化へ

【東京電話】廣田外相は二十三日歸朝した有吉公使と今後數回會見の上將來に處すべき對支政策根本方針を樹立することになつたが有吉公使の報告によつて日支關係は具體的に好轉しつゝある實情に鑑み對支善隣政策に確信を抱くに至つたので、今後更に日支提攜積極化の決意を固めるに至つたものの如く、その具體策を本年內にも確立する決意を示し駐支公使の大使館昇格を皮切りとして、近く具體的解決に乘出すものと見られ、初代大使として一應有吉公使の再出馬を促すものの如くである、何之を契機として日支正常化貿易決濟及通貨統制のためクレヂツト設定などの經濟提携案も考慮されつゝあり、若し支那側より正式に代表を派遣するに於ては、日本よりも廣田外相自ら支那に出馬し政治經濟問題につき國民政府首腦部と協議を行ふ用意を有してゐる

波蘭、滿洲國と正式に郵便協定

【ワルソー廿三日電通】ポーランド政府は廿三日左の如く發表した

政府は滿洲國政府の要求に依り滿洲國と正式に郵便運輸關係を取結ぶことに協定した

佛新兵一齊に入營 ラインの部署につく

【パリ二十三日電通】フランスの新徵兵令によつて募集された新兵は本日より一齊に入營したが、右總數は十一萬五千乃至十二萬と解されてゐる、なほ右新兵は主として北方、東方ライン方面の各兵營に送られそれ／＼軍務につく筈

ハ長官歸國

【神戸電話】最近廣田外相と會見し日蘭會商並に海運問題を協議した蘭印經濟長官ハルト氏は二十四日午前五時神戸出帆のクリーブランド號で歸國の途についた、東京における廣田外相との會談は相當滿足すべき收穫があつた模樣であるが外相との公約を重んじてその內容については一切口を緘して語らなかつた

中樞院會議 廿六、七兩日

第十六回中樞院會議は來る廿六、七の兩日本府第一會議室で今井田政務總監統裁のもとに開催される第一日午前中は、宇垣總督、今井田總監の訓示あり、つゞいて各局長および官房課長の演述に移り午前中の日程を了し午後は諮問答申第二日は午前中諮問答申、午後は意見陳述の日程である

林務主任會議
けふから本府に開く

農用林地の設定並に第二次砂防事業の實行計畫或は民有林の指導方針に對する再檢討等半島林政の根幹となるべき問題を提供されて居る道林務主任官會議は廿四日午前九時から本府第二會議室で開かれた今井田總監臨席、矢島農林局長統裁下に各道林務主任官、鈴木本府農林試驗場長、植木水原高農敎授、前川拓務省屬等約四十名出席まづ今井田政務總監の訓示、矢島農林局長の演示あり、指示注意事項に入り午後は聽取事項に移つた

日程 二十五日(木)聽取事項、協議事項▲二十六日(金)協議事項、▲二十七日協議事項

═聽取事項═

一、農用林地に付道に於て施設せんとする事項

═協議事項═

一、國庫補助に依る農用林地施設要綱の件

二、用材(工業原料を含む)の生產に供し得る民有林の經營方策樹立上必要なる基礎資料調査の件

三、造林費補助各道割當額査定に關する件

四、禁伐地の指導及監督を道に委託する件

五、林木優良種子の配給統制に關する件

═指示事項═

一、林務職員の綱紀振肅並指導敎養に關する件

二、農用林地の施設に關する件

三、林業試驗の實施に關する件

四、朝鮮砂防事業令に依る土地の指定に關する件

五、國有林にかける有用樹種の保存に關する件

六、國有林の造林事業に關する件

═注意事項═

一、私有林野伐採制限規則に依る伐採願又は國の處理に關する件

二、砂防事業實施に關する件

三、國有林保護命令の實施に關する件

四、國有林產物處分に關する件

五、國有林の造林實行に關する件

拓務省關係の新採用者敎育

【東京電話】拓務省關係の本年の有資格者採用は先般拓務省に於て希望者百二十一名につき統一銓衡の結果十一名を採用し本省三名、朝鮮、台灣兩總督府各四名、樺太廳一名と夫々配屬することに決定したが兒玉拓相は學窓を巣立つたばかりのこれらの新採用者に對して先づ拓務行政の本質を認識しめるため配屬に先立ち本府に於て統一的の敎育を施すことになつた

警察部長會議終る

各道警察部長會議最終日の二十四日は午前九時半から前日同樣本府第一會議室で池田警務局長統裁のもとに開會本府各局、課長、憲兵、鐵道、朝鮮軍、その他關係方面の指示、注意、意見、希望等があり、諮問答申があつて正午休憩午後から事務打合をなした

定例局長會議

知事および警察部長會議のため延期された本府定例局長會議は廿五日開催の豫定

經學院側代表聖堂落成式へ

東京湯島聖堂新築後孔夫子奉安式及東洋儒道大會へ德川公爵の招請に依り經學院側代表大提學鄭萬朝、副提學俞鎭贊、司成安寅植、民間側としては朝鮮儒敎會代表安敦煥、朴澔祚、孔子の後裔としては開城の孔聖學氏外一人は廿五日午前十時卅分京城驛發東京に向ふ筈

人

◇赤荻與三郎氏 京城府議立候補挨拶に來社

◇尹宇植氏 同上

◇朴齋明氏 同上

◇古城龜之助氏 同上

◇本田建義氏 同上

◇庄司秀雄氏 同上

◇原田京畿道地方課長 總選擧事務視察のため二十四日より二十八日迄振威、安城、龍仁、水原に出張

◇佐藤熊太郎氏(株式會社高麗興信所顧問) 組織變更就任挨拶のため來社

◇文弘周氏(同所長) 同上

◇高橋定生氏(同專務) 同上

◇金南柱氏(同常務) 同上

天地玄黃

ヘンダーソンとかいふ男、軍備競爭は極東の責任であるかのやうなことをいつて居る、極東にまで手をのばせる國が歐羅巴に一體幾つあるといふのか

◇

ヒトラー 爆彈製造の爲に山莊に入る、爆彈も製造する場所まで勦つてはどうかと思ひますね

◇

イタリーでは復活祭を機會に何千組かの新夫婦ができて國家からお祝の金まで下さる、結婚さへすれば人間がふえると思つてる

◇

シャムが東洋體育協會に加入、去る者は追はず、來り加はる者はこばまずか

本日朝刊共十六頁

リ國政府も陸軍大擴張

【コヴノ二十三日發同盟】ドイツ政府再軍備發表メーメル地方に對するドイツの脅迫に對抗すべくリトワニア政府も陸軍大擴張を決した

親鸞聖人(193)

女人篇

吉川英治作 山村耕花畫

花の使ひ(三)

東山に雲が低く降りてゐた。白く乾いた道に、埃が舞ふ。

「おゝ、ひどい」

どこかの奥仕へらしい中年の女が、立ちすくんで、袂を抑へた。

落花を捲いてゆくつむじ風が、女の胸にかゝへてゐる一枝の牡丹の蕊を捲るやうに強く吹いた。

「童女、童女、傘をさして賜も」

風が過ぎると、もうぱら／＼と雨がこぼれて來た。

柄の長い飴色の大きな傘を、童女はうしろから翳しかけた。

「聖光院はまだかの」

「あの白い壁の御門がさうではありませんか」

雨は小粒になつて、風もやみ、雲も切れて、湯氣のやうな春光の中に、どこかで啼く鶯の聲がしてゐた。

童女は、濡れた傘をたゝんだ。そして聖光院の式臺へかゝつて、

「おたのみ申します」

と云つた。

坊官が出て來てひざまづいた。

そして、女の姿と、牡丹の枝に眸をみはつた。女はしとやかに、

「私は、月輪の禪閤の奥に仕へる萬野と申すものでございますが、御門跡樣へお目にかけたいとて、室咲の牡丹を一枝、お姫樣の思し召で持參いたしました。又、この御書面に、お父君の禪閤樣からのお墨、御返事をいたゞけますれば倖せにぞんじます。……どうぞよしなに、お執次ぎを」

と、牡丹に添へて、書面をさしだした。

坊官は、木幡民部へ、その由を告げた、民部は、月輪からの使と聞いて、

「どうぞ御休息を」

と、萬野を客への間へ通した。

「これはお見事な……」

と、牡丹をながめて民部はつぶやいた。花はまだ開いてゐないが雨に濡れた葉の色が美しかつた。

早速、範宴の室へ、民部はそれを持つて行つた。範宴は、姫からの贈り物と聞いて、眉に、欣びをたゝへた。

書面を一讀して、すぐ、返事を認めた。そして使を返した後で、自ら白磁の瓶をとりだして、それへ牡丹を挿けた。

「……あの人の姿のまゝだ」

白磁の水ぎはから生々と微笑んでみる枝ぶりをながめて、範宴はその日の憂鬱を忘れてゐた。

禪閤からの書面には、いつぞやの禮を盡してあつた、玉日姫の難を救つてもらつたことが、父として、どれほどか有難く欣しかつたものとみえて、その禮の使者は今日ばかりではない、靑蓮院の僧正を通じたり、直接に家臣を向けてよこしたり、あらゆる感謝の意を示したのであるが、範宴にとつては、今日の牡丹の一枝ほど欣しい贈り物はなかつた。

然し、それでもまだ禪閤は恩人に對しての誠意があらはしきれない氣がするものと見えて、今日の書面では、ぜひ、靑蓮院の僧正と共にいちど館へ遊びに來ていたゞきたい、何も、御饗待はできないが、月輪の櫻も今がさかり、月もこの頃は夜はわけても佳し、折から、めづらしい琵琶法師が鎭西から來て滯在してゐるから、平家の一曲をお耳に入れ、姫や自分からも、親く、先頃のお禮を申しのべたい、といふ懇切な招きなのであつた。

範宴は、いづれ僧正と相談のうへで——と返辭したが、心はむろん行くことに決めてゐた。

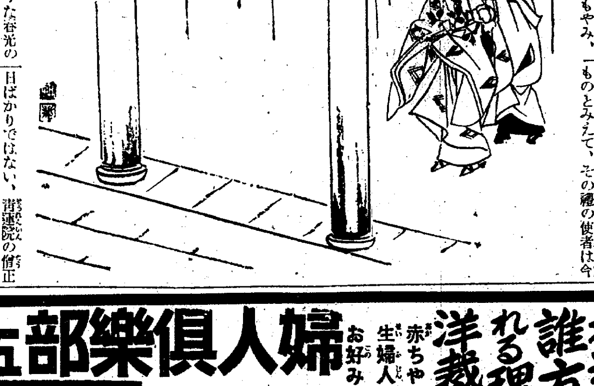

婦人倶樂部五月號又々素晴しい評判!お求め今!!

婦人倶樂部 五月號の別冊附錄

夏の子供服・婦人服

新型ばかり發表したので何處の御家庭でも大歡迎!!

百貨店の流行新型、大家諸先生の考案等數百種の中から嚴選した乾度お氣に召す流行型を四十種發表

材料費だけで誰方にも作れる理想的の洋裁手本!!

赤ちゃん物から女學生婦人物まで、種々お好みの物が、材料費だけで誰方にも、御家庭で容易く出來る素晴しい附錄です。全部實物通りの着色寫眞と一目で分る圖解入で親切な作り方の說明つきです。

特輯 誰方にも出來る 盛花・投入 生花全集

三十五大家の秘傳公開

▲お花の上手な飾り方 ▲簡易水揚法二百種 ▲盛花の基礎と活け方 ▲投入の基礎と活け方 ▲生花の主なる流派とその花型 ▲活花の新常識

眼も醒めるやうな、そして匂ひこぼるゝばかりの原色の美しい大寫眞を見ては、誰方も活けずに居られないでせう。更に下記のやうな活け方の秘訣まで添へてあつて誰方にも活けられる皆樣あこがれの素晴しい大特輯です。

女の貞操 男の貞操 座談會

出席者 辯護士 [illegible] 小說家 菊池寬 醫學博士 宮田重雄 東京朝日新聞學藝部長 鈴木文史朗 青山學院教授 小泉郁子 歌人 今井邦子 童話作家 村岡花子

●驚くべき貞操觀、戀愛觀●處女の純潔と人妻の貞操●誘惑に就て●處女性を失つた場合●未亡人の貞操問題●夫の亂行と妻の貞操●女性相談に現はれた貞操問題等々に就て

別冊大附錄つき五十錢

賣切れになりましたら何卒お早く!

痘瘡、腦炎更に續發 全鮮に脅威加ふ

官民必死の防疫陣中に

惡病猛威

患者數の最近記録

昨年末から全鮮の防疫陣を總動員して必死の防疫を行つてゐるがます〳〵增加の數字を示す痘瘡は數年來のレコードを示し四月十四日から二十日まで一週間の發生患者は咸南の如きは三十三名、忠北七名、咸北六名、平南五名、京畿、平北の各二名、計五十五名に上つた

一月以降の發生患者は六百卅一名、死亡百四十五名といふ惡性のものである、一方流行性腦膜炎も十數年來ない記録で先週中京畿九名を筆頭に平南四名、黃海二名、全北二名、忠北、全南、慶北、平北、江原、咸南の各一名、計二十四名の如く全鮮的の分布で既に一月以降發生二百七名で死亡者七十六名に達してゐる

洛東江防禍工事 今夏は大丈夫

土木出張所も大擴張されて 工事は愈よ進む

昨夏氾濫を逞しくした洛東江の改修は、下院の一川案工事および上流の大山、下南、北面、靈南、咸安の五水利組合關係護岸工事、ならびに梁山、三浪津等の中間工事等々水害對策の大工事に着手し、一川案工事は大分進捗したので、二十四日夜出發五日間の豫定で榛葉土木課長が視察のすることになつた、その他の工事も六月の雨季までには危險區域の工作を大體終了する豫定で馬力をかけてゐる、なほこのため草梁本府土木出張所は十年豫算河川關係三百六十七萬圓、港灣關係四十萬圓計四百萬圓に達し新たに港灣係を新設した結果、技師三人、囑託一人、屬八人、技手二十六人、雇員五十七人の大世帶に擴大された

朝鮮部落に匪襲 自衛團活動

二十日午後三時頃間島八道溝西方三里半の地點延吉縣大平溝石門間の朝鮮人集團部落民の農耕中を共匪團が襲撃したのを部落自衛團が出動し交戰二時間にして敵匪一名を殪し三名に重輕傷を負はし長銃一、爆彈一を押收した

平北の火事 一人燒死 十五戶燒く

【新義州特電】平北義州郡加山面李氏方から二十三日午後五時半頃出火、折柄の強風にあふられ附近一帶の農家十五戶を燒いたがこの騷ぎに申已化(一)は燒死した、損害並に原因調查中

京城府議候補 五十九に上る

いよ〳〵大混戰を現出

京城府議戰は五十七名の立候補者が定員四十八名の議席をねらつて滿鬪を續けてゐたが二十四日には豫ねてから出馬を豫想されてゐた▲唐珠洞農業鄭俟(新)▲壽松洞辯護士李升雨(現)の新舊二人が仲よく名乘を擧げたので出馬總數は五十九名に及び選擧戰はます〳〵混亂狀態となつた

龍山校同窓會 女子部總會は來る廿八日(日曜)午後二時三十分から講堂で開催される、本年は卒業第卅回に相當し餘興も從來と全然趣味を異にした、會費五十錢何卒業卅回記念事業として母校に記念品を贈呈する爲め目下一口五十錢で寄附金を募集中

イプセン鉛筆

米支飛行成功

【アラメダ(カリフォルニア州)廿三日電通】米支連絡太平洋定期商業航空の瀨踏みのため去る十六日初郵便機としてハワイに赴いた汎米航空會社のクリッパー大飛行艇は二十三日恙なく歸還飛行を終へアメリカ西部標準時午後二時五十八分アラメダに歸着した

臺灣大震災

藥劑や救護品等 續々と到着す

各地の同情大いに集る

死體も殆んど收容…負傷者も救護

【台北電話】震災に打ちひしがれた中部台灣の各地は數々の慘害悲劇の中にも惠まれた天候と全國各方面から翕然と集まる慰問と同情をもつて廢墟の中から着々と立ち上りつゝあり、土や煉瓦の下敷となつて壓死した犧牲者三千餘の死體も二十四日朝までには殆んど片づけられ、多くの負傷者もそれ〴〵各所で救護を受けつゝある、幸ひ火災を免れたのと晴天のため衣類寢具等には大してこと缺かない、しかし負傷者が多いため藥品、繃帶等の救護材料や食糧品等が乏しく速急にこれらの救援が渴望されてゐる、總督府を初め各種の團體の活動により台灣銀行や電力會社の各一萬圓を初め各方面の慰問金も次第に集まりつゝあるので順次藥品食糧等にかへ現地に急送されてゐる、更に二十三日馬公に入港した第十六驅逐隊所屬各艦は救護材料を滿載して二十四日午後基隆に入港艦艇隊を陸路震災地に急行せしめた

死傷一萬三千餘 全、半壞三萬七千戶

【東京電話】二十三日午後三時調査に依る台灣大震災被害狀況左の如し(拓務省二十四日午前九時着信現在調)

	新竹州	台中州
死者	一、三二一名	一、八六四名
重傷	一、八一四	七、四〇一
輕傷	一、四一五	
行方不明		六
計	四、三三六	九、二六五
住家全壞	九、二〇五戶	六、〇八七戶
同 半壞	七、八六〇	七、三九七

合計死者三、一八五名▲重傷九、二一五名▲輕傷一、四一五名▲行方不明六名▲住家全壞一五、二九二戶▲同半壞一五、四五七戶

晩春の宵を語る

ウオングの雪洲…朝日座で

樂屋で仕度最中の雪洲 ―朝日座で―

―キーサンはいゝですネ

京城朝日座の樂屋で、ウオングの顏に太い眉墨を入れながら、雪洲は微笑むのである、額から、頰から、鼻立から、口許から、眼から

―にくらしいほど男性的工作がゆき渡つた顏が、三面鏡に向つてお化粧すれば、ファニーでなくとも、あらゆる女性を悩殺しさうなキリ・とした、ウオングが天晴れでき上つてゆく

―◇―

この顏で、しかも二十貫の壯軀でガツチリと舞臺に立てば、大向ふの拍手がないのがウソだ

―平壤ではキーサンの家を三軒まはりました、一人のところを二時間づゝネ、なか〳〵どうして立派な家ですネ、下から溫るオンドルとかいふ部屋、嬌麗な布團、金具のついた簞笥…ちよつと舞台にしてみたいやうですそれよりも三人三樣にその部屋の裝飾が變つたそれ〴〵の性格を現してゐるのは面白く感じられました

―◇―

ひどく感心したこの早川ハリス氏平壤のチョグリを着たオキチさんたちをどう惱ましたものか、翌る朝驛に見送る八道に名だゝる美人妓生の眼が哀しさうだつた

―◇―

商船學校から海軍に進んだ雪洲は中耳炎のため海の生活からノツクアウトを喰ひエゝまゝよと渡米、學校に入つたが、あるとき氣まぐれから一劇團に加つて『不如歸』の武雄を演じ、それが大當りをとつた

―なんとそれが、私の放浪の仕方が眞に迫つてゐたからとのことです、どんなところでどんなことがチャンスになるか知れたものではない、海軍への途は結局舞台生活への途だつたわけでするが、なるほどその出發がさうだフランスで、『ラ・バタイユ』が當つたときも、雪洲のタラップを上る格好が實に堂に入つてゐたといふ

―◇―

『どんな歌舞伎俳優が好きですか』と問へば雪洲

―いまは故人となつた雁次郎、あの紙治なんかには全くウツトリさせられますね、それから羽左衞門

―◇―

あちらで舞台人として育つた雪洲が『大楠公』や『日蓮』の映畫のヒーローになるのは、ちよつと矛盾のやうですネ

―いや、どこへ行つても日本人の魂はチツともかはりませんあゝしたものをやると、よい刺戟になります

―◇―

リ、ンとベル、『天晴れウオング』がはじまる、樂屋にサヨナラして觀客席へまはつてみたら、樂屋の雪洲とチツともかはらぬ雪洲が、お芝居をするでもなくお芝居をしてゐた(寫眞は樂屋の雪洲、傍は三田照子さん)

數萬圓の阿片密輸

京仁に亘り檢擧 俄然鍾路署の活動

二十四日午前五時ごろ鍾路署刑事數名は京城淸進洞淸進旅館を襲つて金鎬石、金鎬成兩名を檢擧する一方數名の刑事は更に仁川に飛び

仁川府花房町三ノ九支那人女桃氏(こ)を逮捕して目下鍾路署に取調べ中である右は昭和八年ころから同記の金らは桃氏外數名の支那人を抱き込み山東省から阿片を密輸入して全鮮各地に賣いてゐたもので

支那人共犯 數名は桃氏の檢擧をみて姿を晦ました、押收した現品は五十一匁、密輸額は今のところ詳細不明であるが數萬圓にのぼる見込である

京城校長會

京城府內初等學校長會は二十四日午前十時から京城府會議室に開催伊達學務課長から各校長に對し▲府議選中有權者の學校職員から違犯者を出さないこと▲職員の風紀改正▲各學校後援會に對して積極的に金品を寄附せざること等の注意があり、終つて學校衛生及兒童訓育法に就いて協議した

奇怪な商賣

京城にY畫密賣網

『全國歡樂各位に告ぐ』と題し物凄いY寫眞に、凄いY文句を連ねおまけに『これがインチキ物だッたら告訴しろ』と誇張活字でアヂつた怪ビラが最近京城府內に散布され數日後に代金引替で送り主不明のまゝ現品を送る巧妙な方法で一組五圓から廿圓程度で府內各所に賣り捌かれてゐたのを二十三日偶々竹添町某氏に送られたのを西大門署に押收された、現品はアヂビラを數等凌ぐ猛烈なもので警察では布の主を突きとむべく搜査を行つてゐるが、製作は東京か横濱で京城に連絡を持つ本部があるものとにらんでゐる

神ながらの道

豫ねて朝鮮神宮社務所內に假事務所を置き皇道精神作興のために精進しつゝある天照會では府內黃金町三大久保眞敏氏の奉仕的好意で每月一回同商店の講堂洗心寮で修道會を開くことになり二十九日午後七時半『街巷の神ながらの道講座』を開設、會員並に一般篤志者の參會を歡迎する由

▲開會の挨拶(天照會第三神ながら道講座開設に就て)天照會理事長河塚正太氏▲國體の精華(『教育勅語』謹解)▲御製拜誦、道の激勵誦 同天照會理事井上主計氏▲神社參拜の作法(朝鮮神宮禰宜仲公氏▲鎭魂言靈の幸はひ 朝鮮神宮囑職 ▲右の外每月一日夜の京城神社々務所に於ける講座は從前の通・隔月實行す

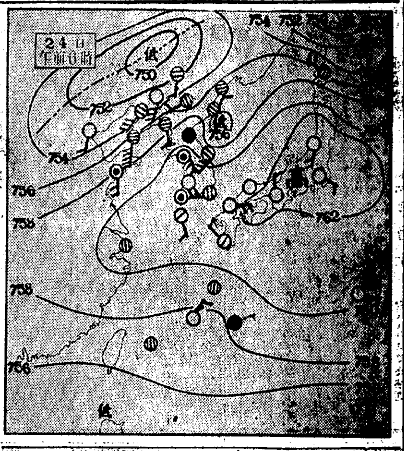

あすの天氣(25)

地名	天氣
京城	晴一時曇
仁川	曇時々晴
釜山	東の風 曇
木浦	南の風 曇
平壤	南西の風 晴一時曇
城津	南の風 曇一時晴
大邱	東の風 曇
元山	南西の風 曇小雨後晴

24日溫度 京城正午 18.5 昨日最高 22.0

仁川潮時(二十五日)

	午前	午後
滿潮	九、三〇	九、四〇
干潮	三、二〇	三、三〇

廿四日の概況

[illegible]低氣壓があり滿洲では南西風強く大連では十五米に達してゐるが天氣は滿洲北支那は晴れ勝ちである併し朝鮮北部は曇り勝ちとなり元山では微雨を催してゐる朝鮮中部以南から內地方面は本州を掩ふ高氣壓の範圍にあるので各地共天氣良好であるが南鮮仁川、木浦、蔚山では海霧が發生してゐる鮮內の氣溫は平年より少しく高目の處が多いが中江鎭江陵では九度も過高である

あすの豫想

高氣壓は徐々東方に移動するだらうから明日半島の天氣は大體北部に曇り中部以南も曇つたり晴れたりするだらう

御宴會と生ビールは 本町ホテル本町グリル部

登山のトップを切る!

本社主催 內外金剛山探勝

二日續きの休日を利用して擧行

來る二十八日(日曜日)二十九日(天長節)の二日續きの休日を利用して內金剛、外金剛の探勝を擧行します、滿員とならぬ內にお申込み下さい!

一、出發 二十七日午後十一時京城驛出發(時間改正、寢台車增結)

一、歸着 三十日午前六時五十五分京城驛歸着

一、コース ▲二十八日朝、長安寺着―明鏡臺、表訓寺、摩訶衍、白雲臺、妙吉祥、四仙橋を經て久米山莊宿泊▲二十九日、宿舍發、九龍淵、上八潭、神溪寺、溫井里、六花臺を經て新萬物相に至り引返して溫井里の旅館にて入浴夕食の上、外金剛驛午後八時廿五分發にて歸途につく▲三十日朝六時五十五分京城着

一、會費 金拾五圓八拾錢

會費中には往復三等汽車賃及び寢臺料、自動車賃、宿泊料、辨當、入浴、女中ボーイ心付等一切を含む

一、申込 二十六日までに申込金一名につき金八十錢を添へて左記へ申込み下さい

申込所は三越內ツーリストビユーロー(本局四五〇〇)本社事業部(電話光化門四〇〇〇)

主催 京城日報社、每日申報社

後援 ツーリスト・ビユーロー朝鮮支部

山火事

既報=二十二日午後三時咸南安邊郡衛益面栽川里及鶴里一體の國有林內から火災を起し約千町歩を燒失し尚延燒中であるが安邊署消防高山消防、郡民など百數十名が出動消火に努めつゝあり

娘十六

廿四日午後四時京城三越の婦人由維貨部でハンドバツクを萬引した娘を本町署員が捕へた、大平通一ノ四六宇位木スミ(一六)―假名―といひ虛榮のためこの萬引をしたと淚ながら語つた

鷄印スタンプインキ

廿六日封切 商船テナシチー 明日なき抱擁 團成社

哀號々々の四人連れ

いやはや、宿賃ごこやーい

二十三日午後五時頃京釜線鳥山驛前安今山外三名は京城見物をして宿を搜してゐると五十歲位の二人連れの男がきてなれなれしく話掛け自分が世話するから所持金を預けよといはれるまゝに四人で五十圓十錢を手渡すと二人はしばらく案內する如くみせて混雜にまぎれて姿を晦ました、旅費をとられた四人は途方に暮れて所轄鍾路署に泣訴で訴へ出た

兒童愛護週間の催し

京城府社會課では來る五月二日から八日まで兒童愛護週間を實施、これに呼應して森永製品販賣會社及び府內各デパート、商店では思ひ思ひの宣傳を行ひ、三越支店で特に子供展を開催、この外に朝鮮社會事業協會では五月四日慶尚苑で府內の惠れない兒童のために運動會を開き、遞信局はこの週間中に取扱ふ郵便物に對しては『強く正しく、愛らしく』の標語スタンプを捺印することになつた

自動車墜落 廿一名負傷

【高松電話】廿三日香川縣大川郡五名村笠松村有林の野火で富田村消防組同村駐在巡査等廿名が貨物自動車に乘り現場に向ふ途中午後十時半頃村田面附近にて三間餘の崖下に墜落自動車は大破し巡查ら二十一名の重輕傷者を出し目下手當中

購買 朝鮮總督府遞信局 一、入札 發電發動機 二台 詳細四月二十四日本府官報ニ在リ

米ル四 廿五六日兩日 南山天滿宮大祭 ケ年勤續

池坊立華生花盛花大會 第一會場府內本町二丁目 第二會場京城神社 永樂町 曾王府內若草町家元御分靈 六角堂

大日本華道會 早野福壽 社中一同 太子寺

古本高價買入 一報次第御伺ヒ致シマス 京城本町二丁目

桃屋の花らつきよう 評判の美味 朝夕の食卓に 各食料品店酒店にあり 東京・桃屋發賣

キユーピーマヨネーズ 不意の御來客に 毎日のお食膳に

春季景品附賣出 小樽一挺御買上毎に 珐瑯洗面器大型一個又ハ花王石鹼三個進呈致します キツコーマン醬油 嶋屋醸造所

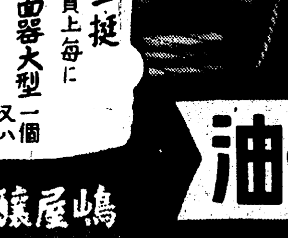

入院隨意 小兒科 內科 レントゲン科 院長 醫學博士 今村豐八 今村病院 往診は可成午後一時迄に御申込みを願ひます 京城若草町大通り齒科橫入る新築 電話本局 一八三一番(病院用) 二六五番(自宅用)

●旅は道づれ、ノーシン連れ(船、汽車、酒の悪よひもごし)●

やんや やんや 日本一の踊と歌! 大評判です さくら日本 詩・佐藤惣之助 曲・古賀政男 唄 音丸 中野忠晴 伊藤久男 (二八二九五) コロムビアレコード

入院隨意 野崎肛門科 京城岡崎町七 電 龍 九九三番

るいれき 淋巴腺・毒球・腺病質に お奨めする!健康更生の新研究 首が嫌ふ首や肩、脇下のグリ〳〵(るいれき)は醜い一生の傷となり勃發や肺を悪くするので、慢性患者の罹り易い腺病者は、油斷せず十分の加療をせねばならぬ本病の専門研究に多年志す和歌山市三年阪通るいれき専門藥院は獨特の療養と藥劑の指導で健康の更生を圖る、難病者に無料で説送するが、本療法こそ誠に當を得たものである。此際京城日報愛讀の病者に紹介せす同院又は神戸市熱田山海西市バス停留所前藥院宛申込がよいと。

ランラン ポマード

かぜねつ頭痛に最もヨククキク キナピリン 特長 服み易き丸劑にて胃腸を害せず心臟を強めかぜねつ頭痛を治す 藥價 20 30 50 1,00 2,00 各藥店にあり 本舗 高橋盛大堂

レントゲン診斷・治療・寫眞科 田中レントゲン科醫院 京城黃金町二丁目八八(中央電車停留所前)

花は散るが淋病は痛む キクもキカヌも… ネオチリン 飲んで尿を見れば直ぐ判る 藥價…一圓・二圓・三圓・五圓・拾圓(有名藥店デパートにあります) 朝鮮總代理店 京城本町四丁目 木村藥房 振替京城四五七番

カゴメ ケチャップ

ナショナル乾電池
松下電器

六月迄空チューブ五個で新品一個進呈

易々と
歯の美をつくり歯の美を保つ
近代歯磨中の随一!
廿五錢・卅五錢・五十五錢
仁丹歯磨
赤の大粒仁丹本舗發賣 E

紅白粉なくとも
美しいお髪こそ
女性の持つ
素晴らしい魅力です
金鶴香油
株式會社野村商店

●ノーシン は胃腸をこわさぬ 頭痛藥●

タバコのみの
カモス歯磨
耳ありて聞ゆるものは聞くべし
歯ありて磨かるべきものは磨くべし

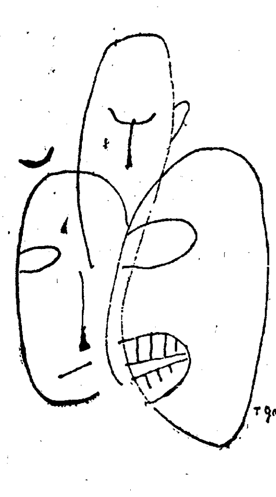

煙草化粧品藥店ニアリ
定價十五錢
713

金銀
白金 高價買入
京城明治町
株式會社 京城德力
電話 長 一五七二
本局 二〇八八
三九三九
御來客用 四〇三七

朝鮮おみやげ
京城本町二
電本二五〇
海市商會

男性ホルモン
アンドロスチン (錠劑及注射液)
▲精力・體力・活動力の増強と早老防止▼

神經衰弱治療劑
フイチン
頭腦を明快にし記憶力を増進し
神經衰弱・學問嫌忌・健忘症を
醫す又體力・精力を強盛となす
二十錠入定價一圓二十五錢

各藥局百貨店賣藥部にあり
日本總代理店發賣元株式會社武田長兵衛商店
特約店東京市日本橋區・小西新・真野・三共
10-5

母乳のやうな
キノミール
國產粉乳

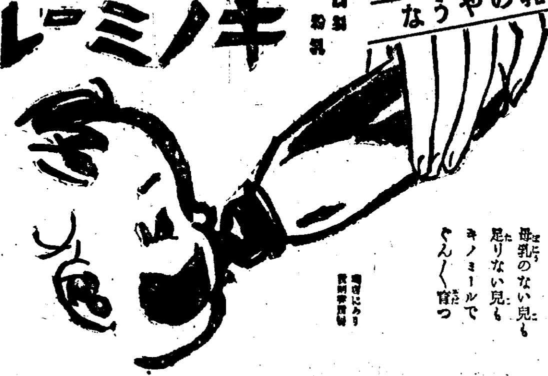

伸びゆく春!
母乳のない兒も足りない兒もキノミールですくすく育つ
藥店にあり 食料品店
株式會社和光堂
K.105

錠劑
サロミンを飲めば

腹具合がよくなる!
何故 それは錠劑「サロミン」の有つ強力な酵素とビタミンの共營作用で「食物の消化」を助け、病人と健康者の別なく「食慾を進め」かつ「ホルモンの分泌を促進するからである。之は錠劑「サロミン」服用者の一致した經驗談である!!

よく肥る!
何故 錠劑「サロミン」には貴重榮養素ビタミンの外各種のアミノ酸が包有されてゐる。之等が衰弱細胞を賦活して、全身の榮養を充實する。殊に小兒は本劑の連用で身心共に丸々と肥立ちます。

治病を早める!
何故 胃腸を強化し、榮養を充足するから、綜合的に全身の活力を増し尚ほ体細胞を新生する。故に色々の內科疾患に併用して著しく治病力を早める結核にもよいのもその爲である。

かくの如く断定する

三百錠 一圓五十錢
百錠 五十五錢
各地有名藥店・デパートにて御買求め下さい

吉屋信子女史原作・新興キネマ獨占映畫化・婦人俱樂部連載

女の友情 主役探し

大懸賞

化粧水を兼ねた…
新らしい水白粉

主役の言葉

綾乃に扮して 伏見直江
清楚で氣品のある麗人綾乃のお化粧に特別に美しく附くので大評判の明色美顔水の肌色を使ひました。同じやうに肌色といつても明色美顔水の肌色の美しさは他に見られない近代的な美しさだと思ひました。

由紀子に扮して 志賀曉子
私の役はモダンな麗人由紀子。エリも顔も明色粉白粉の肌色でお化粧しました。キメの細かさ、色味の美しさ、それに舶來品にも見られぬ上品なツヤなる程、明色粉白粉は大評判になる筈だと感心いたしました。

初枝に扮して 江川なほみ
私はいつものやうに美顔ユーマーをお化粧下にして明色美顔水を附け、それから明色粉白粉の肌色で仕上げをいたしました。これが美しさの點で、私の一番良いと思ふお化粧でございます

贈呈品目
一等 白木屋特選 精華明石 一反宛 五十名様
二等 特製ハンドバッグ 一個宛 二百五十名様
三等 白木屋特選 辨慶染友情浴衣地 一反宛 三百名様
四等 新興キネマ直營館一等御招待券一枚宛 又は絹紬夏物半衿一掛宛 一千二百名様
五等 新興キネマ直營館普通御入場券一枚宛 又は美麗特製メ一本宛 二千五百名様
六等 女の友情プロマイド 一組宛 一萬名様

御應募規定
問題
一、この映畫で主役綾乃、由紀子、初枝に扮するスターは誰と誰と誰ですか?
二、綾乃に扮するスターの愛用してゐる水白粉は何と云ふ水白粉ですか?(主役の言葉參照)
三、この廣告を御覧になつた新聞名
四、あなたの御住所、御氏名、御年齢

用紙 明色美顔水、明色粉白粉或ひは白色美顔水、肌色美顔水、美顔ユーマー、にきびとり美顔水其他の桃谷順天館發賣の化粧品の外函の裏面又は其他の用紙へわかりやすく書き一枚毎に封書にて書留切手を貼り左記へお送り下さい。(粉白粉の場合は內部の蓋紙の部分を切りとつて御使用下さい)

送り先 ▲東京市日本橋區本町二丁目 桃谷順天館懸賞係 又は ▲大阪市港區市岡元町五丁目 桃谷順天館懸賞係

締切 昭和十年五月十日
抽籤發表 昭和十年六月上旬
正解者多數の場合は警察官の御立會を乞ひ嚴正抽籤して當籤者を決定致します

明色美顔水
◆色味は三種◆
白色 肌色 濃肌色

敎育圖書出版
株式會社 以文堂
京城寬勳洞・振京一〇二七五番

タンスは津村
各博覽會及品評會金牌受賞
京城府本町四丁目(郵便所隣)
津村タンス店
電話本局二六七〇番

新發見
淋病薬ネオヂリン
著名藥店にあり

肥える
強くなる
こなおちち
ラクトーゲン
乾卵食料品株式會社
大阪市東區伏見町二丁目
東京市日本橋區本町二丁目

京城 金
金銀地金分析賣買
合資會社 杉山商會
高價買入
京城明治町
合資會社 杉山商會
電本七四番

内科一般特ニ
呼吸器、心臓、腎臓、血壓、諸病
佐藤内科
院長 醫學博士 佐藤小五郎
京城永樂町一丁目貳番地(電話本局二八八四)

最上醤油
高
品質 賣行 満鮮第一
アンドータカ
高杉醸造

銘酒
朝の花
アサノハナ

みその
御園クレーム
サラッと消え込んだ若肌の艶・艶
いつまでも残る 懐かしの香り
廿五セン 卅五セン
OD-8

中風・高血壓・喘息・肺
血液を淨化せば治る
血液淨化と病原治療の良薬分譲
好成績を喜ぶ多數の訪問患者・遠方は書面
大阪實業線三國本町電北一四五・細民粉で名ある 今津研究室

名實共に一致せる
鳩居堂の筆墨
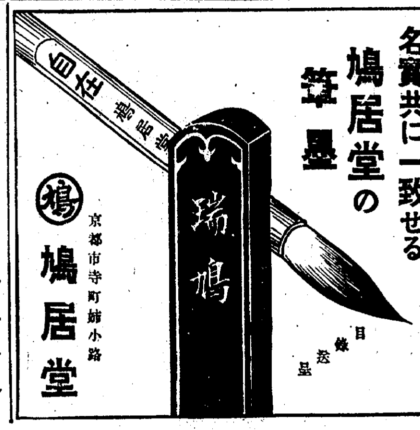

京都市寺町姉小路
鳩居堂

お洗濯をキレイに
仕上げが大切
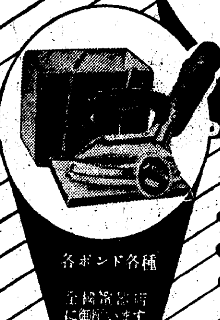
ナショナルアイロン
各ボンド各種
全國電器店に御座います
松下電器製作所

スポーツ服裝の權威
斬新優秀のシンボル
BLACK CAT
スポーツ服裝卸商 大阪 大谷藤商店

月經
醫學博士八木先生校閲 眞生園
月やくの御手當は……
一日一秒も早いが肝腎、あれこれと迷ふのは禁物です。それには永い間經驗を積み信用から信用を築いて困ります本園の秘藥で、上記の先生が御研究になり藥學士が製した眞生園の藥をお用ひ下さる限り、安心して用ふることが出來る良藥です。
本舗 京都市山ノ内 眞生園

結核
醫家ニ 謹告
日本國内の成績
(全國多數の醫家より得たる報告統計)
免疫元
アーオー
製法 日・英・米・加・愛蘭專賣特許
有馬青山太綱三醫學博士創製

病名	成績
肺結核ノ初期	[illegible]
肺結核ノ中期	[illegible]
外科的結核	[illegible]
眼科的結核	[illegible]
泌尿生殖器結核	[illegible]
肋膜腹膜炎	[illegible]
皮膚結核	[illegible]
氣管支喘息	[illegible]
痔瘻其他	[illegible]
發病豫防	[illegible]
無害確効	[illegible]

文獻贈呈
發賣元 須美商店
大阪市東區北濱

健康の顧問として最も安心な
仁丹型体温計
全世界四十六個國へ輸出
斷然舶來品より優秀な國產品

一家に一本は絶對必要!

何んと無く氣分が勝れぬ
物事が退儀で、全身が倦るい
食慾が進まず、不快な寒けを催す
こんな時是非 仁丹型体温計
赤チャンの病氣は中々判り難いもの
朝夕の檢温を怠らず
特に入浴前檢温の習慣を付ける事
最も御使ひ易い 仁丹型体温計
國内生産總數の五割を占め
輸入休温計をして五分の一に激減
英國品に勝る國產 仁丹型体温計

〔仁丹型〕 御買方

型	價格
平型五號	壹圓四拾錢
平型六號	壹圓九拾五錢
平型七號	壹圓四拾錢
棒狀十二號	壹圓七拾五錢
棒狀十三號	壹圓五拾五錢

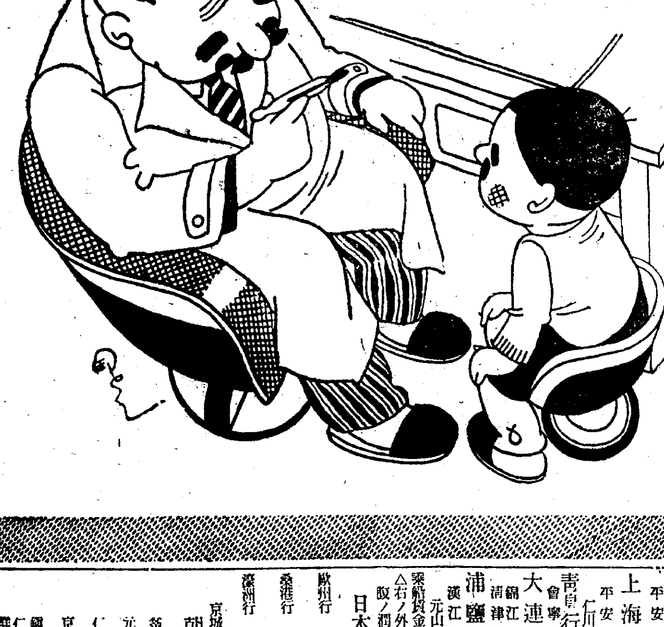

仁丹型体温計販賣店

所在地	店名
京城南大門通二	大熊器械店
同 本町三	森川回生堂
同 漢江通六	伊藤商店
同 本町一	山岸天佑堂
同 南大門通二	新井藥房
同 元町二	林太郎商店
同 本町二	北島藥店
同 本町四	木村藥房
同 本町四	川浪清治商店
同 本町二	森久兵衛商店
同 竹添町一	小山田半次郎商店
同 吉野町一	岡田永治商店
同 漢江通三	蒔田春苗商店
同 南大門通二	島津製作所
同 南大門通三	後藤風雲堂
同 元町二	岩田千春商店
同 京町四〇	辻村榮助商店
仁川新町	長谷實一商店
同 龍里	横田玉吉商店
同 宮町	星光商會
同 本町三	北島藥店
水原郡水原邑	松永壽作商店
同 同	許鎭商店
開城府大和町	西岡峰次商店
振威郡平澤面	石川實平商店
楊州郡議政府面	經田峰太郎商店
利川郡利川面	松永作平商店

銀粒仁丹と仁丹歯磨の本舗 森下博營業所

朝鮮郵船定期出帆

△印ハ船客御斷リ

◎北鮮新潟連絡船開始
新京丸(重噸四、一〇二噸)
定員一等十二名、二等四十三名、三等百二十八名

雄基	三ノ日	午前六時發
羅津	三ノ日	午前八時着 午前九時發
清津	三ノ日	正午十二時着 午後五時發
新潟	五ノ日 七ノ日	正午十二時着 午後五時發
清津	九ノ日	午前八時着 午前十一時發
羅津	九ノ日	午後二時着 午後五時發
雄基	九ノ日	午後七時着

北鮮 横濱直行
△長白山丸 羅津三日 雄基三日 清津六日 門ーコース 東京ー清水ー名古屋ー阪神ー關門

北鮮 東京行
長壽山丸 雄基三日 清津二日 元山六日 釜山ー關門ー大阪ー名古屋ー清水ー横濱寄港
○急行船 關門ー名古屋ー清水ー横濱寄港
盛京丸 雄基五日 清津七日 元山十日

西鮮 東京行
△江原丸 仁川三日 群山三日 木浦四日
△咸鏡丸 新義州六日 鎭南浦十日 仁川二日
釜山ー關門ー大阪ー名古屋ー清水ー横濱寄港

北鮮 名古屋行
○陸軍運輸部御用船 雄基十四日 清津十四日 元山十六日
門ー阪神寄港 釜山ー博多ー關門ー阪神寄港ー廣島ー

北鮮 大阪行
立神丸 雄基二日 清津四日 元山八日
漢江丸 雄基六日 清津三日 元山六日
春川丸 雄基三日 清津四日 元山八日
釜山ー博多ー關門ー神戸寄港

西鮮 大阪行
○南鮮線 櫻島丸 釜山 關門ー神戸寄港
釜山丸 仁川一日 群山四日 木浦五日
○北鮮線 仁川十日 群山十日 木浦十三日
漢城丸 博多直行ー神戸寄港
新義州二日 鎭南浦三日 仁川六日
金剛山丸 新義州四日 鎭南浦五日 仁川八日

敦賀行
慶安丸 雄基三日 清津三日 元山五日
新舞鶴ー舞鶴ー宮津ー境延長

鹿兒島・三角行 釜山ー博多ー長崎寄港
錦江丸 仁川九日 群山十日 木浦十二日
○博多直行船 長崎寄港
清津丸 大連三日 仁川六日

西鮮 淸津行
平安丸 仁川三日 鎭南浦四日 釜山七日

北鮮 上海・靑島行
平安丸 清津三日 釜山二日
上海行 靑島延長ー群山ー木浦ー港
平安丸 仁川 日 鎭南浦 日 釜山 日

靑島行 安東ー芝罘ー大連寄港
會寧丸 仁川七日 鎭南浦八日

大連行
錦江丸 仁川二日 鎭南浦 日
淸津丸 仁川三日 鎭南浦四日

浦鹽行
漢江丸 元山三日 清津五日 雄基六日

粟船賃金低廉船中食事附
△右ノ外臨時臨時船ヲ配船致シ船腹ノ潤澤ヲ受計ヒ居リマス

日本郵船定期出帆
歐州行 箱根丸 横濱四月廿七日 神戸五月三日 門司五月四日
桑港行 龍田丸 神戸四月廿三日 横濱四月廿五日
濠洲行 北野丸 横濱五月十三日 神戸五月十七日 長崎五月二十日

京城南大門通り五ノ一
朝鮮郵船株式會社
代表電話本局四一一九五番
釜山支店 大倉町
元山支店 電話四〇一三番 海岸町
仁川出張所 電話長一三四番 港町
京城代理店 電話本局四七〇〇番 朝鮮運送會社
鎭南浦代理店 朝鮮商工會社
仁川代理店 朝鮮運送會社
群山代理店 群山海運會社
木浦代理店 朝鮮運送會社
釜山代理店 大池回漕店
元山代理店 朝鮮運送支店
城津代理店 朝鮮運送支店
清津代理店 國際運輸支店
雄基代理店 國際運輸支店

迷信を打破せよ

醫、文學博士　富士川游

擇日をやかましく云つて、その吉凶を問題とし、それによつて日常萬端の事を處する事は、我國にあつて古くから行はれた迷信である。その中の『友引』と名づけられた日に、葬式を忌むことは

現代

に於ても尚盛んに行はれてゐる。それがために自他共に多大の迷惑を被ることは勿論、ひいて世間に害悪を流すことの甚だしきは、今更云ふまでもない事實である。然るに、今日所謂知識階級の人々のうちには、深くこの如き迷信のよつて來たるところを究めず、又その内容の如何なるものかを考へもせず、たゞ因襲の流れにそふて、世俗に倣ひ、強ひてこれを排斥するにも及ぶまいと平然とすましてゐるものがある。又自分としてはもとよりこの如き日の吉凶をいふことは迷信に屬することを知りながら、その周圍の人々の迷信の激烈なるに辟易して、斷乎これを排斥することの出來ぬ意志薄弱の人もまた甚だ多數である

日の善惡を云ふが如きは、まことに荒唐無稽の妄談に屬するもので、害あつて益なきものである。近來盛んに世に行はるゝ

僞暦

の中には、その日の運勢（一白、二黑、三碧、四綠、五黃、六白、七赤、八白、九紫の九星）と、その日の吉凶（先勝、友引、先負、佛滅、大安、赤口の六曜）とが記録せられてゐる。僞暦などに六曜と名づけられて、日の吉凶を示すものとして用ひられたるものは、一に孔明六曜星といはれ、又單に孔明星ともいはれるものである。

何だか天文に關係するものゝやうに思はれるが、決してさうでなく、その本は支那にて諸葛孔明が創めたる時の占の法として行はれたものである。孔明が創めたなどとは固赤な嘘であるが、支那にては古くから日常の占法として行はれたものであつた。支那の書物の『萬寶全書』には、これを六壬時課（りくじんときのうらなひ）と稱して、唐の時代の李淳風が作りたるもののやうに記載してある我國に此が傳はつたのは

占法

平安朝時代の末期の頃で、鎌倉殿長が友棄といふものからこの六壬占法を習つたとあるから廣く世に行はれたことも知られてゐる。南北朝時代にもこの占法は廣く世に行はれてをつたものと見える。この六壬占法が六曜となつたのは後世の頃である。六曜とは先勝、友引、先負、佛滅、大安、赤口を指すもので、曜とは日、月、火、水、木、金、土の七曜星に於けると同様に六曜星といふほどの意味である

今日現に行はれてゐるところの僞暦には、暦本の下段にその日の運勢と、六曜が記載してあるが、奇妙なことにはその日の天氣豫報まで記載してある。天氣豫報が記載してあつても、それが日本全國であるか、或はその暦を用ふる地方であるか、何處のとかわからぬ。それも一年前からの豫報であてにならぬこと甚だしいものである。かやうな出鱈目の記載につきて

天氣

豫報の方は多くの人に馬鹿氣きつたることが容易にわかるに反して、それと同じやうに出鱈目なる六曜の記述が相當の知識ありと見られるものに信ぜられるといふことは、まことに不思議の感がする。六曜の中にて友引は葬式を忌む日として、今日の世の中にやかましく云はれてゐる。それは友引の文字をトモビキとよみて、トモ（友）をひく（引）といふ意味に解釋してこの日に葬式をすると、すぐに親しきものがまた死ぬるからとしてこの日に葬式をせぬことにいひはやすのである

六曜

そのものゝならびにその根本となつてゐるところの六壬占法が何等根據のない、迷信的のものであるのに、友引を葬式に忌むなどは馬鹿氣切つたことで、これを眞面目に信ずるものは愚中の愚と云はねばならぬ

元來、この六曜の友引は六壬占法の留連の變化せるもので、長ビクといふ意味である。『三世相』などには相引きとて勝負なしの意味に解釋し、或は双方五分五分の利ありとも説明してある。六壬占法の留連もとより長ビク又は遲延するといふやうな意味で、何れにしても友を引くといふやうな意味はない

然るに、何人か、友引をば友ヲ引キヨセルといふ意味にとつて、この日に葬式をするときはあとから引き續きて親しい人が死ぬるぞと忌み嫌ひて、この日葬式すべからずと言ひ出したものである。さうして、それはあまり古いことではなく、天保年間の始めの頃の『大雑書』にはそのことが見えず、又この如き迷信的事項を網羅して、普く、これを當時の家庭に宣傳したる『三世相』にも天保年間以前には友引に葬式を忌むことは擧げてない。友引の

迷信

は天保の末の頃以後に始まつたことであらう。『安政雑書萬暦大成』には

友引――友ひきとして牛よし、馬のとぎわるし、そうれいいだすべからず、大に忌むべし。

と記載してある

友引の意味を五分にして勝負なしの意味に解釋してをりながら、この日葬式を忌むべしと主張してゐる。思ふに此頃など六壬占法から轉化した始めの頃で、友引を長ビクといふ意味に解釋してをつたのであるが、しかもそれに友引の字面に拘泥して、この思想が混同せられて、これを葬式に忌むやうになつたのであらう

兼好法師の『徒然草』に、その頃の人々が赤舌日を忌みたりしことの愚なることを說きて『吉日に惡をなすに必凶なり、惡日に善を行ふに必吉なりといへり。吉凶は人によりて日によらず』と云つてゐる。擇日を云々することの

不道

理なることはいふまでもないが、中にも友引に葬式を忌むことなどは、その最も甚だしきものである。晝夜二十四時間を一日として、人間が勝手につけた日の名稱に、吉凶禍福のあるべき筈はないと言はねばならぬ。若し吉凶禍福がありとすれば、それはその人の心の中に存するものである。兼好法師が云ふやうに、吉日は人によつて日によるものではない。今日に於ても、なほかかる無稽な妄談に基づく迷信が世間に行はれてゐることは驚くの外はない（了）

無名戰死者追悼會

去る二月十七日伯林國立オペラ劇場及ウンテル・デン・リンデン街に於てヒトラー大總統以下各大臣、黨幹部出席裡に盛大な大戰無名戰死者大追悼會が行はれた寫眞は國立オペラ劇場における追悼會（中央左から）ゲエッペルス宣傳相、ヘッス無任所相、ゲーリング航空司令、フオン・マッケン將軍、ヒトラー大總統、フオン・ブロムベルグ國防相、フオン・レーニーデル提督、フオン・フリッチ將軍

ウテナの大懸賞

東京特製 明麗ゆかた贈呈

この賞品！

東京特製 特賞 明麗ゆかた 五千反（五千名樣）
ジョーゼット製 明麗ゆかた 五百反（五百名樣）
籤外賞 ウテナ脂取紙 十萬名樣

もう一つの懸賞
『主婦之友』五月號クレヤーモスリンのグラビア頁に、ウテナの懸賞があります。

何ですか？

一、水谷さんの持つ化粧品は何でせう？（〇〇〇レモンクリーム、その三字をあてゝください）
二、着てゐるゆかたは（この懸賞の賞品〇〇ゆかた、東京特製の絶品です）
三、この新聞名と、あなたの御住所氏名

右の解答を――

あなた樣の、お使ひになつたウテナ雪印クリーム、ウテナ花印クリーム、ウテナレモンクリーム、ウテナ粉白粉、ウテナ水白粉、ウテナ化粧水、ウテナポマード等ウテナ化粧品の空函（その他の用紙も可）に記し▲必ず封書（約四匁まで三錢）で▲東京本郷區本郷二丁目ウテナ本舖懸賞部へお送り下さい。

一、郵税不足は御斷り申上げます。空函の蓋と底の部分は切捨て下さい。
一、住所氏名は狀袋にも、必ずお書き下さい。

締切　六月三十日
發表　七月初旬

ウテナクリーム
雪印　三十二錢、六十四錢
月印　五十三錢、七十五錢
花印　五十五錢、一圓十錢
レモン　三十錢、六十錢
ウテナ水白粉　三十二錢、五十三錢
ウテナ固煉白粉　三十五錢、五十三錢
ウテナ粉白粉　廿五錢、卅二錢、五十三錢
ウテナ化粧水　卅錢、卅五錢、五十錢
ウテナほゝ紅
ウテナ口紅　各色　三十錢
ウテナポマード　三十錢、五十錢

東京本郷　久保政吉商店

10.4—6.2

乳兒の哺育に・兒童の保健に・姙産婦の榮養に
明治メリーミルク
明治製菓株式會社

づつうとはいたに
ノーシン

皮膚泌尿花柳病
醫學博士　渡邊晋
京城黄金町入口　日本生命ビル
診療　十二時半マデ及ビ夕刻

北海道最高級品
クロバー印
北海道バター
京城府本町五丁目

グリコノ
オヤマハ
ナイカイ
ナイ

アース

春だ！春だ！陽炎だ！
春の行樂に興趣百倍の心身を溌剌とさせる
貴下本來の御健康をもう一歩進められよ
御常用に理想的の
仁丹の御愛用家激增につれて、小間物、百貨店にても仁丹入れ發賣
仁丹　仁丹　仁丹

新案特許
家庭用
ガスランプ
（特價七円五十錢）
說明書送呈
大阪市西區サツマ堀
近藤カーバイド商店
電話新町一一五二一番

純
世界唯一の小型
ディーゼル エンヂン
燃料費　一馬力、一時間ニ付一錢弱
ヤンマー
專賣特許
在庫豐富
型錄贈呈
特約店募集
速ヤカニ眞ノ「ディーゼル」ヲ理解シ動力費ノ節減ヲ圖ラレヨ
四馬力、六馬力
八馬力、十二馬力
十六馬力
横型　竪型

製作發賣元
山岡發動機京城支店
京城府南大門通五丁目
電話本局一〇〇三番
本社　大阪北區茶屋町六二

不動産競賣公告

左記ノ不動産ヲ昭和十年五月十日前十時競賣ニ附ス入札保證金ハ出額ノ十分ノ一トス（競落期日五月十四日）
左記競賣以外ニ郡部ノ不動産ニ對シ同日競賣スベキモノ他ニ二十一件アリ

京城地方法院

京城府岡崎洞一五六番地
一、垈十二坪
最低競賣價額金二百六十圓
一、木造草葺平家建本家　壹棟
此建坪六坪六合五勺
最低競賣價額金百五十圓
申立人　丁　熙
債務者　李濟鎬外一名

京城府東崇洞二七四番地ノ二
一、垈四十九坪

最低競賣價額金百九十六圓

一、木造瓦葺二階建本家　壹棟
此建坪十七坪一合八勺
外貳階坪十坪一合二勺
最低競賣價額金三百八十四圓
申立人　申昌根
債務者　金鐘根

京城府明治町二丁目七八番地第十八號
一、木造鉎丹葺貳階建本家　壹棟
此建坪十七坪
外貳階坪二十坪
最低競賣價額金六百四十圓
申立人　共濟無盡株式會社
債務者　毛利象次

京城府貫鐵洞七〇番地
一、垈百三坪
最低競賣價額金三千八百十一圓
一、木造瓦葺平家建本家　壹棟
此建坪二十二坪二合三勺
附屬木造瓦葺平家建外舍　壹棟
此建坪十六坪三合一勺
最低競賣價額金三千二百二十圓
申立人　金在達外一名
債務者　趙重昇外一名
所有者　趙東熙

京城府嘉會洞四番地ノ一四一
一、木造草葺平家建本家　壹棟
此建坪五坪四合一勺
最低競賣價額金四十圓
申立人　魚昭濟外一名
債務者　彭昌龍

京城府苑洞七七番地ノ一
一、垈十七坪
最低競賣價額金三百六圓
同所七七番地ノ八七
一、垈七坪
最低競賣價額金百二十六圓
申立人　金裕
債務者　金昌成

京城府玉川町一二七番地ノ七
一、垈十九坪
最低競賣價額金百六十圓
一、木造瓦葺平家建本家　壹棟
此建坪八坪八合八勺五才
最低競賣價額金二百圓
申立人　金舜
債務者　李鍾國

京城府貫鐵洞二〇番地
一、垈四十五坪
最低競賣價額金一千百二十五圓
一、木造瓦葺平家建本家　壹棟
此建坪二十二坪七合五勺
最低競賣價額金六百五十五圓
申立人　姜　宰
債務者　李秀馨外一名
所有者　愼寅完

京城府本村洞二一〇番地ノ三九
一、木造瓦葺平家建本家　壹棟
此建坪十坪八合六勺
最低競賣價額金五百圓
申立人　共立無盡株式會社
債務者　李　靈

京城府太平通二丁目八七番地
一、垈三十五坪
最低競賣價額金六千三百圓
京城府太平通二丁目八七番地及同所八六番地
一、木造瓦葺二階建本家　壹棟
此建坪四十二坪
外二階坪三十七坪六合八勺
最低競賣價額金三千六百圓
京城府太平通二丁目八六番地
一、垈三十二坪
最低競賣價額金五千七百六十圓
一、煉瓦造瓦葺平家建倉庫　壹棟
此建坪七坪七合
最低競賣價額金三百圓
申立人　朝鮮殖産銀行
債務者　近藤遂弘

京城府苑南洞二九番地ノ二
一、垈三十四坪
最低競賣價額金八百五十圓
一、木造瓦葺平家建本家　壹棟
此建坪十五坪四合
附屬木造鉎丹葺平家建　壹棟
此建坪二坪五合
最低競賣價額金六百圓
申立人　淺原和一郎
債務者　李明儀
所有者　金順學

京城府鍾路一丁目二二番地
一、垈四十四坪
最低競賣價額金七千二百六十圓
一、木造瓦葺二階建本家　壹棟
此建坪二十一坪八合四勺
外二階坪二十一坪四合六勺八才
最低競賣價額金壹千七百四十七圓
申立人　中田幸三郎
債務者　李　玉　仁

京城府營善洞五八番地ノ三
一、垈三十四坪二合
最低競賣價額金千二十圓
一、木造瓦葺平家建本家　壹棟
此建坪十七坪四合
附屬木造瓦葺平家建　壹棟
此建坪二坪八合八勺
最低競賣價額金六百八十圓
申立人　京城鍾路金融組合
債務者　李　殷　榮

法人登記公告

沿東金融組合（變更）
監事黃君甫ハ任期滿了ニ依リ昭和拾年四月拾參日定時總代會ヲ開キ改選ノ結果左記ノ者重任シタリ
江東郡元灘面塔下里參番地　黃君甫
江東郡江東面阿達里貳壹八番地　尹宜洪
江東郡江東面阿達里壹五七番地　黃貞俊
右昭和拾年四月拾六日登記
平壤地方法院江東出張所

家庭醫學

お母様方御用心

元氣で遊ぶ兒に忍び寄る結核菌

始めての集團生活に入る新入學兒童に特に御注意

世界文明各國から『結核ニッポン』の有難からぬ名前を頂くのは國運進展の途上にあるわが現狀に鑑み、まことに殘念なことであります。この

肺結核の九十パーセントは吸入感染で、非常に健康さうに見えて、愉快に遊び廻つてゐる小學兒童も、その四十パーセントは吸入感染によつて、明らかに保菌者である事實を最近の結核檢査統計が物語つてゐます。

即ち——小學兒童八〇七名中、感染せるもの二三五名、その中病氣の症狀を現してゐるもの一四八名の多きに達し、更に中學生一二二七名について檢査の結果、感染せるもの八一二名、罹病しながら苦痛を自覺しないもの八三名と、いふ寒心すべき數字を示し、中學生の感染率は小學兒童に比べて、遙に高いのであります。

そして、愈々これから社會に出て働かうといふ時に、ばた〳〵この病氣のために殪れるのですが、結局その原因は

子供が人生第一歩の集團生活である小學校に通ふ時に感染し、成長盛りの中等時代には一時罹患率は下るが、感染率は依然として緊進し、やがて實生活に入る樣になつて發病することになるのですから、新入學兒童殊に平常風邪などに罹り易いやうな腺病質なお子様を持つお母様方は、餘程この點に留意される必要があります。

普通の健康な兒童ですと、例へ結核菌を吸入しましても、身體の抵抗力のお蔭で發病しないし、また附三の吸入で自然に抵抗力も強まりますが、それでも一度何かの障碍で身體の榮養が衰へますと、その隙に乘じて發病することになるのです。

そこで、家庭では積極的に

結核菌に對する抵抗力が出來るやう、お子様方の健康増進をはからねばなりませんが、抵抗力を強めるとは身體に自然に備はる自癒能力を強化する事で、今日ではこの自然療能の強化が結核の治病にも豫防にも最も賢明な方法とされてゐます。

そして、ヘーフエ菌劑として代表的な『錠劑わかもと』が、その最も手輕にして好適なものとして迎へられてゐますが、それは、このヘーフエ菌に人體に必要な多種多樣の酵素が含まれ、胃腸をはじめ全身細胞の新陳代謝を盛んにするので、食慾が旺盛となり、榮養が盛ひ、勢ひ體力を増し

自癒力も強まる上に、同じく酵素の一つであるリパーゼは、結核菌を包む強い膜を破る作用あり、白血球の喰菌作用を助けます。

ために、榮養と喰菌の二方面より結核の撲滅を圖るものとして迎へられてゐる譯ですが、しかも食物そのものからの榮養吸收を充分ならしめるばかりでなく『錠劑わかもと』には三大榮養素を始め各種ビタミン、カルシウム、燐、鐵等、廣汎なる榮養分を網羅して含有してゐますので、腺病質なお子様の榮養劑としても、單一劑でないだけに大變結構な藥です。

腸チブス豫防劑の發見

春先には腸チオス、疫痢、赤痢等が猖威を逞ひますから諸方も豫防の注意が肝要です。

それらの豫防には、在來のワクチンの注射や、病原菌から製した内服劑などが用ひられてゐましたが、今回人體には全然無害で、しかも免疫力を發生させる弱雛白痢菌から、極めて効果の強い内服の豫防藥が發見されました。宮城、岩手、秋田其他多くの府縣で數十萬人に實驗されましたが、注射のやうに疼痛、發熱等の副作用なく、またある種の内服豫防藥のやうに下痢をすることもなく、豫防の力も注射に比して勝るとも劣ることはありません。

右の内服豫防劑は『ヘテロゲン』と名附けられ、東京芝公園同仁製藥株式會社（振替東京四七三番）から一人分卅錢で發賣せられてゐます。藥店に品切の節は右へ藥價だけ送金すれば送料發賣元で負擔して一箇にても急送されます。

日光と食物と榮養との關係

私共が生きて、かうして働けるのは食物のお蔭であることは申すまでもありません。

人間の生命をつなぐものは食物ですが、その食物の眞髓は榮養であらねばなりません。そして、その

榮養の親は何か

といひますと日光です。

昨年、東北地方の米の收獲が少く、また折角取れた米も、例年よりも榮養分が乏しく、食物としての値打がずッと減つたのも、氣候不順で日光の光りが足りなかつた爲です。

このやうに穀物でも、野菜でも果實でも、育つ時には太陽の光線に當ることが一番大切で、もし日光が當らないと、炭化作用といふものが行はれません。例へば、澱粉ですが、これは炭酸ガスと水と日光が揃はねば出來ないのです。

また、乾燥した

日光の多い所で

育つたものはビタミンが多いのに反して、濕氣が多く、日光の少いところで生育したものは、ビタミンが非常に少いのでありますが、日光が必要なのは、かうした植物界のみに限りません。

昔から『日光の入らぬ家に醫者が入る』と、いふ有名な諺がありますが、我々人間の健康、殊に發育盛りのお子様には必要で、若し日光が足りないと、完全なる生活を營むことが出來ないで、第一番に齒や骨の發育が惡く、腺病質や神經質の弱々しい身體になります

何故なら、皮膚中にエルゴステロールといふ成分が、ビタミンDを造り出す爲の紫外線に刺戟が不十分だからで、紫外線はその外にも體内の燐やカルジウム等の榮養分を豐富にする爲めにも必要ですが都會地に於ては紫外線を吸收しやすい塵埃や細菌・煤煙が多く浮遊してゐるので

潤澤な紫外線に

浴することが出來ません。

處が、榮養と育兒の會發賣のヘーフ菌劑『錠劑わかもと』を服用すれば、この不足勝な紫外線浴同樣の效果を、經濟的に、且合理的に得ることが出來ます。

『錠劑わかもと』との主菌ヘーフエの持つ大きな特質は細胞賦活作用と、榮養補給の綜合効果を持つてゐる點で、前者はこの藥に澤山含まれてゐる酵素が働いて病弱な細胞も内部から復活させ、またその含む榮養素は人體生活に必要な各種に亘り、勿論燐もカルシウムもビタミンDもありますから酵素の細胞賦活作用と相俟つて、日光浴の效果をよく内部から果すからであります。

榮養と育兒の會は

我國民の健康増進と、乳幼兒死亡率の遞減を目的に設立せられ、其附屬事業の一として世界的に名高い『錠劑わかもと』を一日數錢に充たない低廉の實費、即ち二十五日分一圓六十錢、八十三日分五圓で頒布され全國の藥店でも取次いで居ますが、由來有名藥に類似藥の續出するのは免れぬ所、殊に『錠劑わかもと』は取次口錢が少きため、利益のみ追ふ藥店では、まゝ効果に大差なしとて他の類似藥を勸めますから御注意あれ。外觀や名稱が似てゐても、製法全く異なる生物活性劑、而も專賣特許の『錠劑わかもと』は絕對に他で眞似ることは出來ません。『榮養と育兒の會』の所在は東京市芝公園七號（振替口座東京一七〇〇番）

腸結核が輕快して體重もずいぶん増加

（東京）關野完三

（前略）下痢位普通の事だと、高をくゝつてゐた私も、心配になり出しました。其の中、知人から聞かされた事だが、腸にも結核があるといふので醫者に聞いて見ると、はつきりわからないが腸結核の疑ひがあるので、其の積りで藥を加減してゐるといふのです（中略）その中、温泉がよいと聞きまして、温泉に行きました。温泉では下痢は止りましたが、過度の入浴で發熱をしました。

（中略）母が心配しまして何處から聞いて來たのか、『錠劑わかもと』といふ藥がお前のやうな病氣にはよいさうだと言ふのでしたが、藥に愛想をつかしてしまつた私は、はじめの中は取り合はなかつたのです。處が、母が熱心のあまり『錠劑わかもと』を一瓶買つて來たのです。

（中略）食慾が出て來ました。今迄は食物を加減して食べてゐたので、はじめは恐る〳〵量を増して見たが、別段下痢する風もないので、『錠劑わかもと』が効いたのだな』と、考へました。その當時、私の體重は漸く三十五キロになつてゐたのでしたが、『錠劑わかもと』を續けてゐる中に×××キロといふ體重になりました。ごつ〳〵してゐた手首がふつくらとまるくなり柔かい感觸はいひやうもない喜びでした。（中略）私は今も『錠劑わかもと』を常備藥として愛用して居ります。

結核熱＝アピレキシン

結核性疾患、肋膜炎、氣管枝炎、流行性感冒、腸チフス等……

國產 桂皮酸パラオキシフエニール尿素

化學的純品にして忌むべ副作用なく、作用緩和、徐々に確實に解熱せしむ。價格極めて低廉なり

（說明書進呈）

東京 室町

三共株式會社

胃腸＝タカヂアスターゼ

消化を催進し、食慾を増し、榮養を佳良ならしむ

タカヂアスターゼは、比類なき消化酵素にして、一般ヂアスターゼと全く其撰を異にす。(1) 澱粉、脂肪、蛋白質其他二十餘種の消化酵素を含有す。(2) 效力一定、永久不變。(3) 胃腸内に於ける抵抗力強く、よくその消化力を發揮す。(4) 茶、コーヒー等の飲用により效力阻害せられず。(5) 食塩、醤油等により其の消化力は却て増強せらる。（說明書進呈）

（粉末・錠劑各種）

東京・室町　三共株式會社

三共 SANKYO

健康な家庭に花王あり！

家庭經濟と皮膚科學にめざめられた主婦方は必ず花王石鹼をお使ひです

それは花王が‥

●赤ちやんの柔肌にも穩和に作用いてお肌の清潔と健康に此上ない純良な石鹼であるからです

●また最後の一片まで溶崩れず完全に使へる少しも無駄のない品質本位の石鹼であるからです

品質本位

花王石鹼

うぶ湯の時から花王石鹼

純粹度九九・四%
正價一個十錢

東京・花王石鹼株式會社長瀬商會・大阪

笑の競争

×……陽春のパリで古今未曾有の『笑の競争』が催された。而も集ふもの花をあざむく美女多数

×……愈々競技が開始されると妍を競ふ美女達が笑ひ出す笑ひには種々ある。泣笑、クスクス笑ひ、手のつけやうのない轉げ笑ひ、はにかみ、ヒステリカルな笑ひなど

×……その審判といふのが復難しい。『パリ第一の笑ひ手』を選び出すのだから骨が折れる。競技會の結果『笑の王者』に祭りあげられたのがポルトガルの黒髪美人コリンナ・フレレさん

×……フレレさんの眞白い齒も一等に選ばれるに與つて力があつたさうな

×……二等がエヂプトからはるばる出て來たユニタ・チエカガさん、彼女は金髪のフランス美人である（パリ通信）

美人は手から

脚線美はさる事ながら近代的美人の要素は先づ手から——『手を主題とした近代女性美展覧會』が今東京日本橋の高島屋ホールで開かれる、われと思はん全國の手線美の所有者から、すでに五百點もの手、手、手の寫眞が集まつて、係員を轉手古舞ひさせてゐる、なにしろ日本では最初の事で、この審査員に小野隆太郎、岡田三郎助、秋山撤輔等々たる藝術家が選ばれてゐる、果して何人が日本一の手線美を贏ち得るであらうか……（寫眞は集つた手、手、手の整理）

手の近代女性美展

防犯に就て（二）

朝鮮に初犯者 毎年數萬人
さてこれを豫防するには？

京畿道刑事課長　野村薫

然らば何故斯様に、防犯事務が刑事警察の重要なる事務の一部として重きをなして來たかと申しますと、時勢の推移に順應して民衆と警察とが一體をなして犯罪のない明るい社會の現出ずると云ふ所謂民衆警察の、あらはれなのであります

即ちこの社會に起きて來る犯罪を検擧して、社會の治安を圖るより未然に防止して治安を維持する方が遙に優つて居る又遙に民衆の利益であると云ふ趣旨であります

一度 犯罪が發生して之を検擧し得たとしても被害品が全部辨償される事は到底望み得られぬ事であり、又一歩を讓つて被害の全部が被害者の手に返還されたとしても何處其處に強盗が押し入つたとか、或は御近所が悉く泥棒に見舞はれたから今度は自分の家ではなからうか！等と不安と恐怖を一般民衆に與へる、その社會の安寧の上に及ぼす影響は實に重大なものがあるのであります

更に之を犯人その人の立場から觀察して見ますと中には病的な盗癖が犯罪の主因をなす場合もありますが時として貧困な孝行者、實直者として褒められて來た人が偶然に被害者の不注意から盗みの出來心を誘發し理性を失ひ遂に窃盗を犯す様になり前科一犯の肩書を附け自暴自棄に陷り、本人は素より、其の家族を不幸のドン底に泣かしめる、と云ふ様な、悲惨な實例も尠くないのであります

かやうに、犯罪を防止することは一に『被害者の爲』二に『社會の治安の爲』三に『犯罪人たらむとするその人の爲』でありまして茲に

民衆 のよき理解とよき支援の下に防犯思想の普及徹底を期するの必要を痛感するものであります

朝鮮 に初犯者が毎年數萬人の多きを算すると云ふ現状を顧みて考察致しますと、如何なる逆境に立つても毅然として惡の誘惑に、打勝つ丈の理性と修養が是非必要ではないかと、思ふのであります

これが方法は種々あると思ひますが一般的に申しますと

第一に　自分は斷じて犯罪を犯さないと共に相互に誡め合つて犯罪人を出さないこと

第二に　刑餘前科者を保護善導して犯罪を反覆せしめないこと

第三に　各人が犯罪豫防上細心の注意を拂つて決して他から侵されないこと

この三點に就て御參考迄申し上げて見度いと思ひます

先づ最初の一點犯罪を犯さないと云ふことは、理性の持方でありまして一般の方々には申上ぐべき必要はないのであります

然し實際問題としては

鉛毒は 出産に悪影響
白粉を選ぶにも御注意

鉛を取扱ふ人は出産に悪影響を被りますからお白粉を選ぶにも注意が肝腎でせう、即ち蓄電池製造者及び鉛を取扱はぬ者の家族の妊娠出産状態を内務省で調査した處によると次のやうな成績を示しました

	鉛作業者	然らざる者
家族數	一五〇	三六
不姙率	一四・七	一四・八六
早流死産率	八・二	三・八
死亡兒率	三四・二	一五・二
兒生存率	六九・五	八八・五

即ち鉛作業者の家族は不姙、早産死産死亡兒等が遙に多い事を示して居ります

衛生の話
新入學兒童に必要な

京城醫專小兒科長　醫學博士　弘中進　（6）

最初の脅威は 麻疹
傳染力がとても強い

例へばこゝに姉弟が四人五人と居るやうな家庭があれば、それ迄少しも傳染性の病氣がなかつたのに、一番上の姉さんが入學せられると云ふと、間もなくバタバタと麻疹をやる、それに引續き百日咳をやる又水痘をやると云ふやうなことが澤山あるのであります、でありますから

新入學 の兒童が傳染性の病氣に罹り易いと云ふことは延いてはその子供ばかりでなく、家庭に居る他の小さい弟、妹の健康の上にもいろ／＼影響を及ぼすとが澤山あることになるのであります、前にも申しましたやうに色々な病氣の中で——殊に傳染病の中で一番多いのが麻疹であります

恐いことには生憎くと春先きの四月丁度新入學の時期にこの麻疹が流行する時期でありますから、一層傳染の率が多くなる譯であります。麻疹と云ふものは誰でも罹る性質がある、それで俗に申します人は一生の中必ず一度は麻疹に罹るといはれますが、之は實際本當のことであります。傳染する力が非常に強く、部屋と部屋の間の戸の隙間からも隣の部屋に傳染すると云ふ具合にいはれてゐるのでありますから、學校などで同じ

教室 の中に患者があれば必ずその周圍の人に傳染するのであります

麻疹の潜伏期は十一日前後でありまして發病するまで後四五日の間は目が赤く腫れて涙が澤山出る、クシヤミ、咳が出、熱も相當に高い、この時期は今申したやうな所謂加答兒症状が強いので加答兒期と申しますが此時期が人に最も傳染し易い時期であります、その傳染するのは主として分泌物、即ち唾と云ふやうなものから傳染するのでありますが併しこの時期にはまだ發疹は出て居らんのでありますが、四、五日すると發疹が顔から出始めます、さうして漸く全身に擴つて參ります

この **發疹** の一番に出來ました時期は、丁度見ますと、前の時期に比較して非常に派手に見えて如何にも傳染力が強いやうに見えるが併し實際は發疹期になると既に傳染力は減じてゐるのであります、發疹が既に乾いて黒いぼつぼつが殘ると云ふやうな頃になりますと殆んど傳染する力がなくなつて來るのであります、ですから若し麻疹の流行する模様があるとき、お子さんの友達の方々の中に加答兒症状のあるものがありますならば、なるべくその側へ近寄せないやうにしなければならぬのであります（つゞく）

二十六日　二十七日　二十八日　二十九日

市價ノ半額

合服レデーメード 一掃

持越品 大廉賣

純絹國基印防水レインコート　最高級品　特價　二三、〇〇均一　二〇〇枚限り

●背廣三揃・スプリングオーバ　バアバリンレインコート

三中井　洋服部

●頭痛にノーシン！胃に害なきは意外にあらず●

春もの 大藏さらへ

廿五日より　廿九日まで

呉服・洋服・雜貨・家庭用品等

春もの最需要期に……前例のない早期大見切特賣…コノ五日間の大奉仕

いづれも二、三割より半額に近い特別廉賣

特撰　五月人形　賣出し開催中

尚武のお節句近づく……武者人形、陣道具、鯉幟、等勇ましく飾り立て皆様の御用命をお待ち申して居ります　—五階ホール—

三中井

音樂映畫 キヤラバン
エリツク・シヤレル　渡米第一回作品　フオツクス社作

『會議は踊る』で名を馳せたエリツク・シヤレルがアメリカへ渡つてフオツクス社で作つた音樂映畫・トーキー、ハンガリアのトーケイ地方が舞臺となつてゐる、葡萄酒のとり入れに忙しい數日間、四人の男女が入亂れて、戀の狂騒曲を御覧に入れようといふ趣向、作曲はワーナー・ハイマン、出演はシヤルル・ボアイエ、ロレッタ・ヤング、ジーン・パーカー、フイリツプ・ホームス【京城封切は六月下旬とならう】

（草）（花）の手當

草花 を育てるにはよく手當をしていたはつてやる事が必要です。即ち常に除草や中耕に努める事。伸びた芯や芽はつみ取つてしまひ、込み合ふた葉や莖も適當に摘みます。すべて無用な枝や根も切り詰めてしまふが良いのです。灌水をする場合は細目の如露を用ひてし、用水は汲み置き水、又は雨水を用ひなければなりません。汲み上げて直ちに井戸の水を灌水するのはよろしくありません

開花 期の長い草花は時々花持ちの具合を見て肥料を要するものは施して立派に育て上げるが良いのであります（つゞく）

紙上病院

チンバの手

【問】本年十一歳の男ですが幼時四歳頃より左手の筆が自然と膨れて來ましたが、自然と左方大拇子以下が痩せて來ますし時には痛みを感ずる様であります膨れて居る手筆を押しますと痛みます現在の處では右手より筆泥の差が出來てゐます病名治療法を御教示願ひます（一讀者）

答……瀬戸病院長　之は何時それにしても大病の初めです手の變化の結核かも知れませぬ手全體のやせる病氣も他にありますから拜見しないと分りかねます

淋病三十年

【問】年五十歳慢性淋疾三十年間輸精管睾丸炎を併發現症苦痛なく淋糸ありて尿後に牛乳様のもの出づ地方の醫師にては全治し難し右固疾にても（イ）根治するや（ロ）京城に出て治療すれば凡そ何日を要するや御教示下さい

答……瀬戸病院長　三十年間の古い病氣となれば種々の變化もあつたでせう、其經過にもよりませうが御話の排尿後牛乳様のものが淋疾膀胱の結果か他の原因によるかで病氣や何かが違ふて來る從つて診察せずに根治するや否や明答は出來ませんが淋疾の慢性諸症狀も大體全治しませう、併し其程度により且又本人自身の養生方法等により共治療日數は申上げられない不養生をする人は可なりよくなつたかと思ふと惡くし其でもとく＼にする様では何日も何ケ月もかゝる事がある

學藝だより

◇『歌林』第四輯内容、萬淑鑑女、娘子歌考（研究）菅原寺賴夫、新短歌作品小西秀郎、大和光麿、北原露秋、其他新人作品（里見本郷券二十錢）申込所京城府西小門町五、四中田圭治

讀者欄

▲東四軒町、訓練院附近で小綺麗な日當りよき貸間はありませんか（電本一、二八四番池見）▲京畿道信守巡査試驗問題解答書お持の方御安く御讓り下さい（受驗生）▲江華東公立普通學校權天浩先生の住所を知らせ下さい（鐘路補鉛木商店內 郎）

咸北城津の金龍鍋氏へ

本紙懸賞入選「咄嗟の功名」の咸北城津金龍鍋さん詳しい住所をお知らせ下さい

今晩のラヂオ

◎第一放送　午後七時三〇分　觀光の夕　同九時　各局の名所案内くらべ

巧藝書畫展覧會

會期　四月二十六日より同三十日まで　五日間

會場　本社樓上　來青閣

巧藝書畫とは、古今の名歌になる書畫を、絹本に描かれたものは絹本に、紙本は紙本に寫して、原本其まゝに色彩風韻を鑑賞し得るやうに、最も精巧を極めた複製品を稱し、すでに東京、大阪に展覽して絶讚を博し來れるもの、今回逸品を來青閣に展觀一般の觀覽を待つ

主催　東京大塚巧藝社

日本棋院 昇段大手合戰譜（6）

先番三段　加藤三七一　先相先二段　伊藤清子

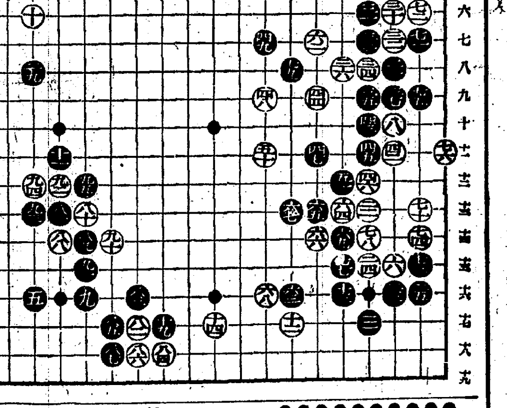

對局者の言葉

（黑）七九のノゾキは逃がせません

（白）その黑七九が痛かつた、左邊こゝは受けやうがないので、左邊に轉じたわけです

（黑）八一とツケたのが却つて敵に手段の餘地を與へました、九三に辭退して居る位のものでせう

（黑）八七で九五にフクランで居れば、たしかなのですが、白七八と飼はれるのが堪らないものですから——

（黑）九五の切りまでは、相互に必然の應接でせう

戰の跡

●黑七九のノゾキを見落さぬところ、百戰練磨の加藤三段だけに流石とうなづかれる、此のノゾキに對し、白假りに「と九」にツイだものとすると、以下黑「へ八」白「ほ九」黑「へ六」となつて、黑の五子が蘇生する、前に云つた白「へ六」黑「と六」の交換の機を逸しては、この黑七九によつて、これで○以下の五子を犠牲に供した黑の意が立つた理である○白八十と左邊に鉾を轉じ、この薄膠の成行によつて、中央に分離された四八、五十の二子の白を無條件に取り込まれまいとする意中は讀める●黑八一で九三に回むは、利かされで打ちにくいが、譜の白九四までの手段を與へるよりは、先づ屈して後に伸びる方針を採りたかつた○白八二以下八六までは、常用の制滅手法である●黑八七で九五に打つて居る方が分り易くはなかつたか、譜の押への方が強い打方ではあるが、白九四となつては黑九五と切つても、此白を持込みに終らせる事は出來ない

制限時間各七時間

所要時間（白四・四〇分　黑五・〇六分）（一分以内は切捨）

（分）

●七七 ほ十五 2　○七八 に十四
●七九 と八 11　○八〇 よ十三 34
●八一 た十三 4　○八二 わ十七 10
●八三 わ十六 5　○八四 を八
●八五 か十七 2　○八六 わ八
●八七 か八 9　○八八 た十四 2
●八九 よ十四 2　○九〇 か十四
●九一 よ十五　○九二 た十三
●九三 れ十三　○九四 れ十三
●九五 よ十三

日本棋院春季大手合

【甲組第二回成績】

廿一日勝

三九〇點	先	（木谷）六段　（向井）四段
八〇〇點	先相先	（小野田）六段　（長谷川）五段
七五點	三目勝先番	（林）六段
四五點	五目勝先番	（前田）六段
一〇〇點	互先	
百十點	中押勝先相先	（久保田）六段　（橋本）五段
五〇〇點	先番	
五七〇〇點	持碁先相先	（呉）六段　（篠原）五段
四五點	六目勝先番	（村島）五段　（福田）五段
七五點	互先	
四五點	中押勝先番	（高橋）四段　（島村）四段
四五點	互先	

演藝案內

浪花館 浪曲専門 明治町 電本二四〇〇 二十四日より恒例短期サービス週間 大衆料金二十錢均一 上映順 一、獨逸ウフア特作日本版 監督アナトール・リトヴアク 主演リリアン・ハーヴエイ 女人禁制 青い海、白いヨット海戀し此頃いと朗らかに踊り唄ふ素晴しきハーヴエイの魅力！今歐洲第一と云はれるリトヴアク出世作！ 二、佛パテーナタン超特作日本版 監督ジャック・ウルヌウル 主演アルベール・プレジャン ト △商船テナチー△黒騎士 愈々次週大封切 近日上映の豪華陣！ △奇傑パンチヨ△彼女は僕を愛さない△最後の億萬長者△モンブランの王者△女の心

松竹座 松竹直營 黄金町 電本三六六〇 廿四日より上映 名匠二本立併映 の偉觀御期待の松竹オリヂナル作品 蒲田猫自の明と調に哀愁を盛る傑作中の傑品 監督清水宏 主演藤井貢 桑野通子 サウンド版 東京の英雄 髙杉早苗 岩田祐吉 近衛敏明 三井秀男 突貫小僧共演 コロムビア超特作 涙なくして見る能はぬ名作ポール街の少年團の映畫化 フランク・ボザーギ監督 全部發聲日本版 ますらを ジョーヂ・ブレグストン少年主演 松竹特作時代劇 監督冬島泰三 『富士』所載土師清二原作 坂東好太郎 飯塚敏子主演 船唄雀念佛 山路義人 井上久栄 1オールトーキー 次週上映△オールトーキー大江戸出世小唄△サウンド妹の告白△雪星と地球の大衝突世界の終り

喜樂館 日活直營 京城本町 電本二五〇〇 浪曲界の名曲 四月二十四日より陽春特別大興行 丁度今から二百年前見世物と浪曲界の名曲が嚴て來て、吉原の夜櫻見物……紺屋られて、…… 紺屋高尾 篠山實氏口演五月信子谷幹一主演 名匠志波西果監督快心の名作 五月信子 谷幹一主演 紺屋六兵衛…上田吉二 女房おたか…金剛麗子 職人久藏…松林三郎 竹庵…大倉文男 三公…杉山正男 高尾太夫…五月信子 京都先斗町菊奴連特別出演 RKO特作トーキー 監督エドワード・クライン 女護ケ島上陸 アイリン・ダン 小エディ・フォード 主演 リリアン・タッシュマン 日活特作時代劇 久見田喬二監督作品 捕物五月雨格子 阪東勝太郎 伊達里子 市川正二郎主演

城演藝館 京城本町 電本三五二 三丁目 十六日より 新進若手男女優の精鋭陣 桂憲一郎と其一黨 後援龍山永岡製菓會社提供の優勝券御持ちの方に限り壹等五十錢の處金十錢行き次第 何先も入場 百五十名様 連日大入滿員御禮申上候 二十三日よりの替り藝題 前狂言 義理の志がらみ情けの捕縄 剣の傳次 四場 切狂言 大連續大好評照手姫の苦心 小栗判官つゞき 二十四日 前狂言 三人吉三の初買 白浪三人男が義理と意氣に倒れるまで……大詰 切狂言 小栗判官と照手姫つゞき 二十五日 前狂言 綱取千両幟り 二世を約した千出川綱に身を賣つ

大正館 P・C・L 封切 櫻井町 電本八二四〇 四月二十二日より短期公開 特別奉仕大衆料金階下十錢均一 大映映畫特作現代劇代表映畫 原案澤河合聡二郎 監督根岸東一郎 南部章三 北見禮子主演 親 三 人 RKO超特作全發聲日本版 オオ・ブロウア 監督作品 春水鷹子共演 瀬間林太郎 大和玉枝 高村榮一 フライング・ガール 死 線 突 破 フリーン・セスデー 主演 江戸の華出世の纏 火事と喧嘩は江戸の華火消し商賣身に降りかゝる義俠仁侠の二すぢの道 大都映畫超特作時代映畫 原案指揮河合聡二郎監督長尾史錄 桂ロ太郎主演 横山文彦 久松玉城 伊丹慶治 松村光夫 千代田綾子 三城輝子共演 切狂言 小栗判官と照手の姫 いよ／＼大團圓まで 松吉の操と鶴石綱の若心…… ての貞操岩國角力に花を咲す勇者

朝日座 京城本町 五丁目 電本三六 二十三日より毎夕四時半開演 我等が生んだ世界的名優 早川雪洲一座 女優軍大擧參加公演 總員百餘名 特等一二、五〇 壹等一〇〇 貳等 參等

京龍館 松竹共營 漢江通 電龍三一 二十二日より四日間 大阪毎日新聞連載小説 華産子塔 原作牧逸馬 脚色野田高梧 監督佐々木康 松竹蒲田獨占的映畫化 超豪華版 岡讓二 川崎弘子 岩田祐吉 江川宇禮雄 共演 七つの海 處女篇 貞操篇 同時上映 武田春郎 結城一郎 若水絹子

團成社 鍾路三丁目 光二九六 電光九六 廿一日封切 毎日二回 午前十一時半 午後二時半 七時半 FOX超特作日本版 ジョージ・ホワイト原作監督 乾 杯 の 唄 アリス・フエイ ジミイ・デュランテ 主演 素晴しい未來の音樂舞踊映畫、舞踊十一景、主題歌六曲の眞連篇 ヴイクター・サアヴイル監督 コーモン超特作日本版 空襲と毒瓦斯 コンラツド・フアイト マデリーン・キャロル 主演 一九三三年度米國最新軍事科學上の大傑作品の隨一に推賞された傑作 朝日世界發聲ニュース五篇公開 浅太郎赤城の唄 志賀靖助 高松錦之助 尾上菜五郎 永井柳太郎 澤井一郎 花岡菊子 坪井哲 小島照子 千曲里子共演 松竹下加茂特作時代オールトーキー 1 原作小松春彦 監督秋山耕作 結婚への第一歩 村瀬幸子 新井淳 伊達里子 鈴木歌子 水島亮太郎 宮嶋健一 野寺正一 高田浩吉主演 れ目、直操船の難波を運命の女性 弓技はどう戰つたか

中央館 新興キネ 專門封切 電本二三〇 廿二日特別短期公開 陽春新緑に贈ふ名篇週間！特別大衆御禮奉仕週間！ 階上席階下席廿錢均一 新興キネマ超特作 新興キネマプロ大合同製作 原作野澤純 報知新聞懸賞一等入選作 脚色村上德三郎 監督牛原虚彦 第一回オール、サウンド版 世 紀 の 靑 空 好演 高田稔大快演 山縣直代 新入社 須藤二郎 高倉惠美子 松 本泰輔助演 雑誌少年俱樂部連載 原作大佛次郎 監督藤田潤一 狼 隊 の 少 年 河津清三郎 毛利峰子主演 歌川八重子 鈴木修子助演 次週待望の名篇公開 嵐寛壽郎プロ第一回 ルトーキー 右門捕物帖 七化け大名 トーキー サウンド版 嵐寛壽郎 尾上菊草 次週封切 商船テナシチー、明日なき抱擁

大衆映畫 歌謡主題 母のだみな 偲ぶ想ひ 乙女心 阿部幸次 奥田英子 ミスタイヘイ イハイタ レコード

四代目鮮銀副總裁に松原氏任命さる

興銀副總裁は寳來市松氏

けふ大藏省より發令

【東京電話】缺員中の日本興業銀行及び朝鮮銀行の副總裁は左の如く決定し二十四日大藏省より正式發令された

株式會社日本興業銀行副總裁被仰付
株式會社日本興業銀行理事　寳來市松

株式會社朝鮮銀行副總裁被仰付
株式會社朝鮮銀行理事　松原純一

願に依り株式會社日本興業銀行理事を免ず
株式會社朝鮮銀行理事　松原純一

願に依り株式會社朝鮮銀行理事を免ず（寫眞は松原氏）

副總裁の復活
實に十年目
四代目の就任

松原副總裁は嘉納德三郎、鈴木穆の就任で横部實之助三副總裁に次ぐ四代目で横部實之助氏が大正十五年死去以來實に十年目で副總裁の空席を占むることになつた

鮮銀にも公電

鮮銀理事松原純一氏は二十四日附大藏省より鮮銀副總裁に任命されたが二十四日午前十一時加藤總裁宛大藏省より正式に通牒があつた

副總裁の任命當然の歸着だ

松原氏は京城駐在とならう
加藤鮮銀總裁語る

加藤鮮銀總裁は語る

今松原氏副總裁任命の公電があつたが、自分が總裁就任以來鮮銀の基礎は大部固まりしかも滿洲方面への發展もあるから副總裁任命は當然の歸着と云へる、總裁副總裁の配置に就ては現在のまゝと殆ど變らない、自分が常に東京に駐在し副總裁が京城に居る事にならう、理事の補缺

理事の補選
、河口氏有力說

は當然行ふことになる

鮮銀では松原理事の副總裁昇任に伴ふ理事の補選を行ふため近く臨時總會を開く筈であるが松原副總裁の後任理事には河口本店支配人が有力視され殆んど確定的と見られてゐる

「射石宗匠」も硫石に悅の色

松原副總裁語る

鮮銀副總裁に昇任した松原理事を理事室に訪へば例に依つて淡々たる興味たつぷりの面持の裡にも道に喜びの色を浮べつゝ語る

只名稱が變つただけで從來と變りはないが總裁は東京關係の仕事が多く實質的に東京駐在の時が多いのでこう云ふ事になつたのだと思ふ、自分は明治四十一年入行し內地で一年餘滿洲で約八年を過し殘りの二十年近くを朝鮮で暮して來たから今後も朝鮮のため大いに働き度いと念じてゐる

移出港在米

朝鮮各移出港に於ける廿日現在の在米高は民間持百十一萬八千六十三石政府持四十五萬一千二百廿石合計百五十六

殖銀に副頭取制

財務當局も考慮中

大藏省特殊銀行整備方針により鮮銀に副總裁制が復活補充されたのを機會に、本府財務局では、朝鮮の特殊銀行で直接監督をなしてゐる殖銀にも副頭取制を創設する意向で職制改正の準備を進めてゐる

樣樣であるが右は有賀頭取が貴族院議員として期間中東上、更に外地米生產實調查委員として上京する等不在勝なので頭取の補佐代行役として副頭取を新設したいといふのである

上海で工政會主催の

東洋工業會議開催

日支關係に重大拍車

【東京電話】日支關係改善に向はんとする折柄最近日支兩國學界及び政府筋の工業に關する權威者を中心として上海を振出しに支那、滿洲、朝鮮の各地十一ヶ所において東洋工業會議を開き工業技術を通じ朝學術的立場から日支關係好轉に一新生面を加へんとする企圖が實現されんとしてゐる

即出中館要橋博士を理事長とする社團法人工政會では兼ねて東洋諸國の工業的提携を目的として東洋各地で東洋工業會議を開催すべく昭和八年東洋工業會議事務局を組織着々その準備に着手してゐたが、今年初頭有吉公使、西介石氏

會見　以來急角度の日支關係好轉により愈々その機熟し大體今秋十月頃開催の見込みが立つに至り工政會海口主事は二十八日長崎出帆の連絡船で渡支、南京政府當局と會議日取り、支那側參加人員その他に關し種々打合せを行ふ事になつた

右會議出席代表は各地における政府筋に民間の工業關係技術者、學者等と意見の交換をなし度量衡試驗機關の共通規則問題を審議する外各國工業事情を調査し專門家團體館組、工業機關の上映等が行はれるもので工政會ではこれが成功の暁は更に來年度は福州、廈門、廣東、江西等南支方面及び佛領印度、海峽植民地シヤム、印度、蘭印、フイリッピン等でも開催の計畫

れるもので日本側出席者は目下外務、陸軍、商工、遞信、鐵道、拓務の各省及び商工會議所等より成る聯合委員會で詮衡中であるが田中館愛橘博士外各官廳技術關係部局長大學教授學術協會代表者等斯界の權威者約二十名を

公式、會議代表として送り先づ第一回會議を上海で次いで南京青島、濟南、天津、北平、大連、奉天、新京、ハルビン、京城の十ヶ所において何れも一日乃至五日の豫定で行はれ約四十日間に亘る

工政會支部
定時總會
三十日開催

工政會朝鮮支部第十六回定時總會は三十日午後四時より京城商議に於て開催左記事項附議の筈

一、九年度決算並同十年度豫算承認の件

一、役員半數任期滿了につき選擧の件

一、中央試驗所擴充並に工業官增員配置方建議の件

朝取證券取引員
古野義行商店
京城黃金町二

吉林支店復活か

松原副總裁視察用件の一つ

鮮銀の吉林支店は曩に廢止し滿洲中央銀行に讓けた形となつて今日に至つたが、最近吉林地元民の鮮銀支店復活要望が相當熱心に行はれてゐると中央銀行が支店を新築したので鮮銀支店復活に好都合な關係もあり、一面吉林を中心とする產業經濟の動きが漸く活潑となり鮮銀當局でも復活の必要を認めてゐるといふ樣な關係から吉林支店の復活は最早確定的となつた、而して松原副總裁の滿洲視察も同支店復活問題が主要用件と見られてゐる

松原副總裁
滿洲を視察
廿七日出發

松原鮮銀副總裁は二十七日京城發五月四日迄に大連着、同日入連する滿鐵招聘シンヂケート團一行に加はり滿洲國內金融事情を視察の上吉林、間島を經北鮮經由五月二十一日歸任する事となつた

▲鮮銀更生の爲に功績のあつた松原氏の就任は行內を擧げて祝ふ事だらう▲氏の昇任の報が來たのは廿三日の夜十一時▲直に松原氏を打診すべく電話をかけたが氏は晩會から戾つて臥つて了つた後▲受付子も中々驅務に熱心にして記者はとう／＼寢返された▲斯る吉報があつたとは何も知らず臥つた松原氏當夜の夢見は如何に▲既報の通り東洋工業會議は愈よ今秋上海で開催される▲このついでに京城での開催も此際有意義だ

印刷同業組合

任意加入の方法採用か

京城印刷業者間では昨年來同業組合の設立を申請してゐるが、當局としては現在の法規上重要物產組合令の規定に印刷業を認定すれば業者に强制加入を行はねばならず從つて印刷價格獨占の弊が考慮されるので、むしろ印刷業は近く制

鮮內商工業の發達で

舊法規は後退か

◇—新法規の出現效果

朝鮮重要物產同業組合は大正四年十月同組合令實施以來果物、露種業其他數個の部門に汎つて設立されて鮮內產業幼稚の時代にあては相當效果を擧げてゐたが、近く商業組合令及工業組合令の實施が確定されるに至つて重要物產同業組合令を必要としてゐた當時の事情は一變し同業組合は漸次解消をたどるか或は商業組合工業組合等に

統一が二重に行はれる不都合も生じ同業組合令は却て商工業組合令の桎梏となる有樣である

今回の內鮮電球輸出統制のため電球を重要物產同業組合の扱ふ品種中に掏合し同業組合をして輸出檢査を行はしめる事となつたがこれは工業組合令實施によつて解消されるもので工業組合令及び商業組合令によりむしろ舊法規による同業組合は商業或は工業組合の何れかに吸收されるものと見られてゐる

即ち（一）重要物產同業組合の對象とする產業が商業工業兩組合の對象とする產業と重複し易きため同業者間に同業組組合を生じ（二）更に同業組合は同業者の組合加入を强制してゐるため商工業組合員を同業組合へ加入せしめる結果、組合費の二重負擔となり或は（三）同業組合と工業組合の行ふ生產品檢査、品質は工業組合令實施までの過渡的な法によるもので將來電球工業組合に委讓せしめる前提と見られてゐる、さらに目下の果物、蠶種、織物の各同業組合中にも右の如き不合理を避けるため新法令實施後は商業或は工業組合の何れかに改組せられるもの多いとされ、鮮內商工業の發達によつて舊法規は新法規の出現によつて漸次後退を餘儀なくされんとする狀勢である

二月貿易額

【東京電話】大藏省發表＝二月中における朝鮮台灣及び南洋を加む本邦貿易左の如くである

輸出	二二二、八八七
輸入	二三五、七六〇
計	四五八、六五八
入超	一二、八六二

株式會社朝鮮取引所證券米豆取引員
新田義民商店
米豆部　仁川府海岸町三丁目一
證券部　京城府黃金町二丁目一九九
電話　長二二〇　長四〇四　四六二
營業案內送呈

粈檢打合會議
五月六、七兩日

局では愈よ具體的方法を編成すべく來る五月六、七兩日各道農務課長、米穀檢查所支所長を招致して粈檢查打合協議會を開くこととなつた、穀出檢查より除外すべき粈の範圍、搬出前に希望檢查の特定地、包裝其他の決定を行ふものと見られる

粈檢查の改正は過般來民間側の意見も纏まり、知事會議の諮問にても大體の意向が決定したので當

萬九千三百六十六石で前年同期に比し六十萬三千五百八十石、前月に比し十二萬九千六百四十八石何れも減少

東拓債發行決定

總額一千萬圓近日正式發表

【東京電話】最近金融狀勢も整調に復したので兼ねて待機見送り中の東拓債發行の件については引受シンヂケート間に於て持廻り協議の結果一千萬圓發行に決し主務官廳に認可申請近日中に正式發表することになつたその要綱左の如し

一、總額　一千萬圓
一、利率並に價格　四分五厘パー（二年間据置、每半期二十五萬圓償還、一、償還期限十二年）

倫敦銀塊相場

休明も大暴騰

【ロンドン二十三日電通】復活祭休日を終り四日振りで二十三日取引を再開したロンドン銀塊相場は俄然暴騰去る十二日の狂騰に匹敵すべき大暴騰を演じ現物三十二片八分三、先物三十二片二分一と夫々一片十六分の七宛の大市値上りを告げ完全に三十二片の畿の新高値を示した

鑛山課に設置

現地指導員を
個人企業擁護

總督府鑛山課では來年度より六萬圓の豫算を以て鑛山課內に鑛山現地指導員を置くこととなり技師一名技手二名雇員若干名を任命の筈である、鑛山の現地指導は大資本企業には必要を認めないが小資本の個人企業等に對して經營、採掘等の指導に當らしめるものである

金組聯合會總會

金融組合聯合會は五月十四日に總會を開き決算の外に臨事改選及び監事手當を附議し、十五日から引續いて支部長會議を開く筈

米日保合

【ニューヨーク廿三日發】本日の米日爲替は實廿八ドル五十四セント買二十八ドル五十二セント何れも保合

洛德（商標）

鮮銀副總裁は一夜にして田の字から原の字に變つて松原理事の昇任となつた▲東電は松原、松田兩氏詮衡の結果、松原氏に決したとあるが、順序から云つても、年限からみても松原氏の昇任が順序である▲めつたに人を賞めぬ加藤總裁も氏を目して「行證」と稱した

株式

阪地高に追隨新東日產躍進

後場は不冴え

前場　前日東京は中野合通王の買に引一本で五〇圓一と奔騰して大引した氣先今朝阪地は新東日產を中心に强調寄附をみせ新東五一圓丁日產九九圓九と圓間に追つたので當所も遲れ馳せ乍ら新東一五〇圓九と一圓三高日產九九圓六と二圓二高大新九四圓二と一圓一高と一齊奔騰して寄附あと阪地の昭和一巡による一服氣構を眺めて新東日產共に四、五〇錢の小往來に揉合ひ民實も叡見されたが安値は利喰に下支へ無材料の折柄とて强氣も自重して高值押付を警戒してゐたが地合仕手一本相場乍らまだ高值を殘すものと見受けられたが成行待ちの態にて朝新は二七圓八から七と動かず結局新東は一安日產五安大新四安朝新一安と下支へて前場引

後場　前場一服のあと後場は一五〇圓四と五安大新不申日產九九圓丁と六安と氣崩れ朝新二七圓六日產も六二圓三と崩れて寄附あと新東はジリ安日產九圓台を割つて八圓八とつけたが一に含み越弱の商狀であつた

踏上げ後一服

前日踏み上げたあと今朝は新東一五〇圓台日產九九圓台に一服商狀を呈してゐるがまだ上岐れと行くには力が足らず高いところは賣つてみたいとの人氣にあるやうだ權株は電力株がその割り上昇して來ないが製鐵其他の平和株と共に聯りしてゐる鋼管は見緩られてゐた代りに反騰力も大きかつたが高值は强氣も警戒して新規に仕掛けられない何分統制經濟への方向にある事とて振幅の立合は狹化されてゐるからまだ五圓市の大持合相場から脫し切れないやうだ當分上值があつても新東一五七圓擱みを天

井にして底値一二七圓あたりのところでその間を上下するやうだが眞の上岐れをなすにはまだ時日を要するとみられ當所相場もずの小蹤ひ相場ではあるまいが重要商品が見直して來たので人氣は大分明朗にはなつて來てゐるが人絹が懷性とは云へ安く六〇圓台を割つたところをみると强氣も仕掛けられないところである然し新東に對する買方の態度からみればこの邊採合つたあと愈まだ嬢の高値に頭合せする後の上値を殘すのではないかとみられる

果して本直りか

新東中心に猛烈反撥し人氣は本硬西歡となつたが別に反撥すべき直接的の材料に刺戟されたものでないが原因は鋼管を初め砂糖株等の雜株が過般來之以上賣餘地なしと云はれてゐたところへ三品砂糖が高

放射線

▲賣過ぎの反動とあつて軟派も煎れ上げを餘儀なくされたのである、が新東は一五〇圓台は一服日產も一氣に百圓台を拔くには新規の買物が添はない▲從來海外經濟事情の不安商品安など賣込んだ相場であるとは云へこれ等は實際にて相場には殆んど織込濟みとなつてゐるので現實的に三品が直り砂糖もよく生絲も引返して來てはこれ以上賣込むことは不安であらう▲悪い材料は一切織込んでゐる筈もその反面に事業會社は決算期に當つて實際に惡くない減配はなくものによつては增配がある、この現實の堅實性を無視する譯に行かなくなつた結果の氣分的反動だ▲而も軟派の買根據とするところは現實より寧ろ二、三年後の將來におかれてゐたのであるから現實無視の咎めと云ふ外ないだらうが之も大持合圈内の線に過ぎないとも云へる▲だから强氣もこの煎れ上げを以つて眞の分岐とみる譯には行かず積極的に買つて出られないようだけ▲ふも踏一巡の一服であるが民實ものも弗々散見されてゐるようである▲鋼管は一一圓合に聯りしてゐるが株數增加で攤氣されたものの最近は大分見直されて來たようである日產と共にまだ面白いところが殘されてゐるようだ▲茲許雙方共に積極的には出られないところであるが探算的物色買は依然持續されるとみられるが之が維株全體への發展は今少し日を藉さねばならぬ期待出來ないであらう

實物前場

▲米倉新一四圓七▲大同電力新八圓八▲東亞殖產一〇圓丁▲日滿亞麻七圓六▲滿洲セメント一一圓丁▲京南鐵道二六圓一—二▲金剛電鐵新二二圓九▲京東鐵道一九圓八▲北鮮製紙一五圓丁—一▲朝鮮製鍊一二圓九ル二四圓二（出來高二二〇）

東京國債强調

株式の好勢を受け買人氣强く五分半十錢高を中心に佛貨債も十五錢高、米貨債も五分半一圓五十錢五分半八十錢運六分半一圓五十錢高で双方共に高く强調を呈し甲五分利一〇三六〇▲一同四分利不申▲二回四分利不申▲佛貨四分利一八五、七〇

山源株式日報
山本株式現物店
京城府明治町一丁目

地下鐵新	[illegible]	帝火藥	[illegible]
小倉石油	[illegible]	日滿アルミ	[illegible]
湖南新	[illegible]	滿セメン	[illegible]
東邦電新	[illegible]	エタニット	[illegible]
同新	[illegible]	ハルセメン	[illegible]
大同電新	[illegible]	日本鑛業	[illegible]
同新	[illegible]	同新	[illegible]
北海道電	[illegible]	東亞殖產	[illegible]
旭紡新	[illegible]	大同	[illegible]
足利紡新	[illegible]	東拓新	[illegible]
朝鮮人絹	[illegible]	東洋製罐	[illegible]
東京人絹	[illegible]	同興紙	[illegible]
新興人絹	[illegible]	朝鮮製鍊	[illegible]
帝人新	[illegible]	製鐵	[illegible]
亞麻新	[illegible]	月島機械	[illegible]
ホッピ	[illegible]	出光	[illegible]
人造肥新	[illegible]	野村	[illegible]
電化新	[illegible]	後藤	[illegible]

◇—東京株式長期（前場）

	賣	買	取組高
鐘紡	三〇一・五〇	[illegible]	[illegible]
新	[illegible]	[illegible]	[illegible]
鐘紡新	[illegible]	[illegible]	[illegible]
同新	[illegible]	[illegible]	[illegible]
三菱	[illegible]	[illegible]	[illegible]
日新	[illegible]	[illegible]	[illegible]
東新	[illegible]	[illegible]	[illegible]

◇—大阪短期喰合

	賣	買	取組高
大新	三二	五九	七二八二〇
新東	四三	四八	八二四〇〇
日產	四三	四七	六五〇一〇

期米

小競合に持合ふ

手掛りなし

前場　今朝は阪地の手堅き商狀を受けて當七圓二十錢中七圓四十五錢先七圓六十錢と前日の止値より八錢高に寄付いたが高値は買氣薄はずアトは五十九錢から四錢と尻古垂れ引際は先〇〇等から小口の買進みで五十九錢と引返し依然保合商狀に前場を終つた

後場　當七圓二八錢中七圓四〇錢先は七圓五九錢と焦付いて寄附二節六〇錢と手堅くこの邊持合に推移した

朝取期米本玉（百石）

當（賣）〇四五八〇二一（買）〇一九〇二一（賣）〇三二〇二二〇四〇二二
中（賣）〇八八〇八〇一三八八（買）〇二〇四二〇一二〇
先（賣）〇六四〇一五〇六〇一四〇二五〇四（買）〇二五〇一五〇七四〇一七〇三五〇一四〇四六〇六〇二四〇五四

依り再びどちらにか分岐するものではないかと觀測されてゐる

米界六感

この頃は春風駘蕩の天地として相場は每年動けない時である▲それを無理に動かそうとすると必ず失敗し肝心の夏場所は手も足も出せなくなるのでこんな長閑な時には猫の如く爪を蔵くし晝寢でもして居る方が增しかも知れない▲晝寢と云へば產地は堅い正米は頑强だと云ふて見た所で內地に皆目賣れないと來ては米屋さんは高買にならず持米筋は實の持ち腐りであるから之れが先行きが案じられるのも當然であらう▲殊に今後は時候が段々暖くなるに連れ本年の如く思惑米の多い年には品傷米等から出易いので茲許は買方として餘程自重する必要があるらしい▲何にしても問題は茲許一二ケ月の間に各集散市場へ停滯する米の消化力如何により今後の勝負は決するものと見るが安當た

地場上げ賛成

先限に對する仕手關係を見るに押目買ひより戾り賣り方が多く從つて人氣としては賣り募ひの模樣であるからこの邊は地場の上賣成に下迯らざるを得ない事になつてゐるのみか當中は高値時代の取組が未だ殘つて居るも先限としては買方が投げ盡しこの邊に改めて取組んだ相場があるから今後は直るにも直り易くそうして地場は上賣成となつて居る以上何かの動機に觸れると高くなるのではないかと觀測されてゐる

今後は天候如何

本日も相場は相變らずの保合ひである之れは目先强弱材料のない事に依るは勿論一面には强氣も弱氣も季節柄と正米の情勢上迂かり乘出せない事になつて居る事もその一因であろ殊に正米の如きは內地には皆目賣れず產地は品薄と大地主の態度强硬に安くは絕對賣應じて來ない等から商談の如き殆んど每日出來ざる狀態である從つてこの相場は未だ當分斯ふした保合を繰返し今後に於ける正米の動向及び本年作付に對する天候の良否に

京城府明治町
今秋田株式現物店
現物專門
電話本局 四八二〇 四八二一 四八二二 四八二三 四八二四 六四四 五〇九 六六九

廿四日午後一時調

鮮銀	[illegible]
殖銀新	[illegible]
朝鐵	[illegible]
京電	[illegible]
金剛新	[illegible]
西鮮新	[illegible]
東亞新	[illegible]
東拓新	[illegible]
東ルボ殖	[illegible]
パ紡	[illegible]
亞麻新	[illegible]
小ッ紡	[illegible]
朝士新	[illegible]
富肥新	[illegible]
日化新	[illegible]
人造新	[illegible]
帝國新	[illegible]
コクス	[illegible]
東邦電	[illegible]
大同電	[illegible]
東洋レ	[illegible]
帝人新	[illegible]
東京新	[illegible]
三菱新	[illegible]
日石新	[illegible]
北炭新	[illegible]
日窒新	[illegible]
大日本新	[illegible]
帝國管	[illegible]
商船	[illegible]
南鑛	[illegible]
阪神	[illegible]
後藤	[illegible]
士佐	[illegible]
鮮紙	[illegible]

外電（廿四日）

倫敦金塊	一四〇志六片
倫敦銀塊	二三片八分ノ三
米棉	二十七錢安
印棉	三三弗丁度
スチール株	三〇弗丁度
アナゴンダ株	二八弗五五仙
米日爲替	二八弗五四仙
英米爲替	四弗六八仙二分ノ一

金融（廿四日）

△日銀帳尻

發行高	[illegible]	增 [illegible]
正貨準備	[illegible]	[illegible]
預金高	[illegible]	減 [illegible]
貸出高	[illegible]	增 [illegible]

△東京コール

翌日物	〇〇六〇〇
無條件	〇〇七〇〇
普通	〇〇七五〇

△鮮銀帳尻

發行高	[illegible]	[illegible]
正貨準備	[illegible]	[illegible]
保證準備	[illegible]	[illegible]

株式（廿四日）

朝取短期

銘柄	寄付	大引	高値	安値
朝取 前	[illegible]	[illegible]	[illegible]	[illegible]
朝取 後	[illegible]	[illegible]	[illegible]	[illegible]
同新 前	[illegible]	[illegible]	[illegible]	[illegible]
同新 後	[illegible]	[illegible]	[illegible]	[illegible]
大新 前	[illegible]	[illegible]	[illegible]	[illegible]
大新 後	[illegible]	[illegible]	[illegible]	[illegible]
新東 前	[illegible]	[illegible]	[illegible]	[illegible]
新東 後	[illegible]	[illegible]	[illegible]	[illegible]
日産 前	[illegible]	[illegible]	[illegible]	[illegible]
日産 後	[illegible]	[illegible]	[illegible]	[illegible]
拓殖 前	[illegible]	[illegible]	[illegible]	[illegible]
拓殖 後	[illegible]	[illegible]	[illegible]	[illegible]

東京新東取組

銘柄	寄付	大引	高値	安値
日産 前	[illegible]	[illegible]	[illegible]	[illegible]
日産 後	[illegible]	[illegible]	[illegible]	[illegible]
同新 前	[illegible]	[illegible]	[illegible]	[illegible]
同新 後	[illegible]	[illegible]	[illegible]	[illegible]
帝人 前	[illegible]	[illegible]	[illegible]	[illegible]
帝人 後	[illegible]	[illegible]	[illegible]	[illegible]
鐘紡 前	[illegible]	[illegible]	[illegible]	[illegible]
鐘紡 後	[illegible]	[illegible]	[illegible]	[illegible]
新鮮銀 前	[illegible]	[illegible]	[illegible]	[illegible]
新鮮銀 後	[illegible]	[illegible]	[illegible]	[illegible]
新東 前	[illegible]	[illegible]	[illegible]	[illegible]
新東 後	[illegible]	[illegible]	[illegible]	[illegible]
東取 前	[illegible]	[illegible]	[illegible]	[illegible]
東取 後	[illegible]	[illegible]	[illegible]	[illegible]

東株短期

銘柄	寄付	大引	高値	安値
新東 前	[illegible]	[illegible]	[illegible]	[illegible]
新東 後	[illegible]	[illegible]	[illegible]	[illegible]
帝人 前	[illegible]	[illegible]	[illegible]	[illegible]
帝人 後	[illegible]	[illegible]	[illegible]	[illegible]
朝鐘 前	[illegible]	[illegible]	[illegible]	[illegible]
朝鐘 後	[illegible]	[illegible]	[illegible]	[illegible]

大株短期

銘柄	寄付	大引	高値	安値
大新 前	[illegible]	[illegible]	[illegible]	[illegible]
大新 後	[illegible]	[illegible]	[illegible]	[illegible]
鐘紡 前	[illegible]	[illegible]	[illegible]	[illegible]
鐘紡 後	[illegible]	[illegible]	[illegible]	[illegible]
日沖 前	[illegible]	[illegible]	[illegible]	[illegible]
日沖 後	[illegible]	[illegible]	[illegible]	[illegible]
新東 前	[illegible]	[illegible]	[illegible]	[illegible]
新東 後	[illegible]	[illegible]	[illegible]	[illegible]
日毛 前	[illegible]	[illegible]	[illegible]	[illegible]
日毛 後	[illegible]	[illegible]	[illegible]	[illegible]
淺一 前	[illegible]	[illegible]	[illegible]	[illegible]
淺一 後	[illegible]	[illegible]	[illegible]	[illegible]
帝人 前	[illegible]	[illegible]	[illegible]	[illegible]
帝人 後	[illegible]	[illegible]	[illegible]	[illegible]
東レ 前	[illegible]	[illegible]	[illegible]	[illegible]
東レ 後	[illegible]	[illegible]	[illegible]	[illegible]
日魯 前	[illegible]	[illegible]	[illegible]	[illegible]
日魯 後	[illegible]	[illegible]	[illegible]	[illegible]

朝取算定と日步

銘柄	算定	日步	代引
朝取	[illegible]	[illegible]	[illegible]
同新	[illegible]	[illegible]	[illegible]
大新	[illegible]	[illegible]	[illegible]
新東	[illegible]	[illegible]	[illegible]
帝人	[illegible]	[illegible]	[illegible]
拓殖	[illegible]	[illegible]	[illegible]
日產	[illegible]	[illegible]	[illegible]
日魯	[illegible]	[illegible]	[illegible]
安取	[illegible]	[illegible]	[illegible]

東京現株

銘柄	
東株	[illegible]
同新	[illegible]
鮮銀	[illegible]
鐘紡新	[illegible]
同新	[illegible]
滿鐵	[illegible]
東拓	[illegible]

朝取短期建玉表

	賣方	買方	建玉數
朝取	[illegible]	[illegible]	[illegible]
同新	[illegible]	[illegible]	[illegible]
大新	[illegible]	[illegible]	[illegible]
新東	[illegible]	[illegible]	[illegible]
拓殖	[illegible]	[illegible]	[illegible]
日產	[illegible]	[illegible]	[illegible]
帝人	[illegible]	[illegible]	[illegible]
短期計	[illegible]	[illegible]	[illegible]

大株長期

銘柄	前寄	前引	後寄	後引
東新	[illegible]	[illegible]	[illegible]	[illegible]
鐘紡	[illegible]	[illegible]	[illegible]	[illegible]
同新	[illegible]	[illegible]	[illegible]	[illegible]
大株	[illegible]	[illegible]	[illegible]	[illegible]
同新	[illegible]	[illegible]	[illegible]	[illegible]
日魯	[illegible]	[illegible]	[illegible]	[illegible]

期米（廿四日）

朝取仁川

	當限	中限	先限
前場	[illegible]	[illegible]	[illegible]
後場	[illegible]	[illegible]	[illegible]

東京期米

	當限	中限	先限
[illegible]	[illegible]	[illegible]	[illegible]

大阪期米

	當限	中限	先限
[illegible]	[illegible]	[illegible]	[illegible]

大阪期米喰合

	賣方	買方	取組高
當限	[illegible]	[illegible]	[illegible]
中限	[illegible]	[illegible]	[illegible]
先限	[illegible]	[illegible]	[illegible]

各地期米

	前寄	前止	後寄	後止
△兵庫	[illegible]	[illegible]	[illegible]	[illegible]
△下關	[illegible]	[illegible]	[illegible]	[illegible]
△名古屋	[illegible]	[illegible]	[illegible]	[illegible]

商品（廿四日）

	前寄	前止	後寄	後止
△釜山	[illegible]	[illegible]	[illegible]	[illegible]
△大邱	[illegible]	[illegible]	[illegible]	[illegible]
△群山	[illegible]	[illegible]	[illegible]	[illegible]
△木浦	[illegible]	[illegible]	[illegible]	[illegible]
△鎭南浦	[illegible]	[illegible]	[illegible]	[illegible]

△大阪綿絲　[illegible]

△橫濱生絲　[illegible]

▼現物線糸　六二五圓

△大阪棉花　[illegible]

△大阪人絹　[illegible]

△大阪砂糖　[illegible]

各地粈市況（斤一）

	上物	中物	下物
京城	[illegible]	[illegible]	[illegible]
仁川	[illegible]	[illegible]	[illegible]
釜山	[illegible]	[illegible]	[illegible]
大邱	[illegible]	[illegible]	[illegible]
群山	[illegible]	[illegible]	[illegible]
木浦	[illegible]	[illegible]	[illegible]
鎭南浦	[illegible]	[illegible]	[illegible]

京城綿糸布 24

三A	[illegible]	太エ	[illegible]
鶴龍	[illegible]	金剛山	[illegible]
長鼓	[illegible]	煙管	[illegible]
葉錢	[illegible]	犬首	[illegible]
花龍	[illegible]	飛犬	[illegible]
世界品	[illegible]	月雁	[illegible]
改良	[illegible]	改良	[illegible]
金九龍	[illegible]	公會京	[illegible]
五枚龍	[illegible]	四ツ綾	[illegible]
裕	[illegible]	金明太	[illegible]
竹	[illegible]	桂	[illegible]
双	[illegible]	月	[illegible]

各地正米市況

仁川（同調） 丸仁三等二十七圓二十錢四等二十七圓不合格二十四圓五十錢一等白米十一圓五十七錢粈上物七錢八厘並物七錢七厘で依然內地筋の買往は全く無く定期の不動商狀に何れも前日と同調であつた

大豆（不動） 龍山三等十八圓二十錢漣長汶山三等十八圓海州錢金汀南市鎮原三等十八圓天安四等十六圓五十錢で何れも取引は閑散で前日と大差なき商狀である

釜山（同調）內地入注不振角ア 三等三七、四等三七〇一白 二七　▲出來高 八〇二出廻 四〇〇

大邱（小締）賣物よく消化角ア 三等三〇　四等三六〇一白 二〇

群山（堅調）移出筋買氣旺盛ク 三等二〇　四等三〇一白 三〇〇　遲着 六輛

木浦（焦付）補充買のみ丸木 三等三六〇〇　四等三六〇一白 二〇〇　遲着 二輛

南浦（手堅）內地引合弗々丸ア 三等二五　四等二三一白 二一〇

大阪市中在米

大阪市中在米二十四日現在は二百八十五萬一千百五十一俵と前の在米に比較して一千六百五十六俵の減少なり

東京深川在米

二十四日現在は百十萬五千三百四十一俵と前日の在米に比較して一萬三千六百十五俵の減少なり

相馬大作（50）

桃川燕雀演
鈴木清畫

急所を突かる

富右衞門は尙も言葉を續ぎ、

富「役目の手前、許す譯に參りません依つて、取押へんといたしました處へ、甲斐富右衞門殿御出張なされ、双方大した騷動にも及ばず無事に引揚げたのでございます、異樣なる印の提灯を携へたなぞとは以ての外、南部家には定まつた紋所がございます、何を苦しんで異樣なる提灯を用ひませうや、これは思ふに津輕殿の御人數突嗟の場合、南部の定紋を天狗の面と見誤り、或は一つ目小僧と見違へたものと相見えます、此邊宜しく御賢察を願ひます」

和「むゝ左樣か、然らば津輕越中守に對して遺恨があるのではないのぢやナ」

富「これは又思ひも寄らざる事を仰せられるものかな、元來主人大膳大夫は俗に申すお人好し、他人樣に對して意趣遺恨を含む柄と、左樣な人物ではございません、時には肝臟を起す事もございますが、腹に根を持つと申しますやうな、女の腐つた根性は大嫌ひでございます、言ふだけの事を言ひ、するだけの事をして仕舞へば、あとはさつぱりして何等のわだかまりもない淡白なる性質、何で津輕殿を怨みませうや、恐れながら富右衞門考へまするに、只今金太夫殿の仰せを承はれば、津輕殿こそ何か南部家に對して、意趣を含まれて居るのではないかと察せられます、若しお怨みになる事があるか何うぢや」

富「仰せの如く、津輕殿に對して、少しの怨恨をも持ちませぬ、その恨みのない越中守殿に、何で我々亂暴を働きませうや」

和「こりや笠原金太夫、只今富右衞門の申立てたる處、其方も承はつたであらうが、富右衞門の申條は津輕越中守と名乘る曲者と心得、役目の手前取押へんといたしたものであると申す、又其方の申立に依ると、南部大膳大夫の臣下等が何か故意に亂暴を働いた如く相聞える、此の儀は何うぢや」

金「恐れながら金太夫申上げます、兎角南部大膳大夫殿も、未人越中守とは仲が惡く、動もすれば殿中に於て、口論をいたします事有之趣き、十三日當夜の如きは、確に南部殿臣下の者共が、何事か致さんと企てたる儀に相違ござりませぬ、此儀宜しくお取調べを願ひ奉ります」

和「富右衞門」

富「ハッ」

和「只今金太夫の申立には、何か南部殿に於て、津輕殿へ意趣ある如く申したが、事實左樣な事があるとすれば、是は由々しい一大事でございまして、蝦夷靈國西亞鞋靼の境を固めまする南部津輕の兩家、萬一外國より攻め來りましたる際、左樣なる遺恨を根に持つて、防國の儀に一致を缺く事あれば、これこそ日本國の一大事、如何になりゆくか測り知る事が出來ませぬ、南部家に於ては更に恨む譯ありませぬが、若し津輕殿に於て御意趣を含まれるなれば是は恐れながら皇國御安泰の爲め、津輕越中守殿にお國替仰付けられたく願ひ奉ります」

これが富右衞門の狙つた眼目だ、松平和泉守此時色を正し、

和「然へよ富右衞門、左樣な事はお上の存じやうである、其方如きの差圖は受けぬわい……金太夫」

金「ハッ」

和「其方は南部殿臣下の仕業であると申立てるが證據と申すものがないやうである、其方は南部大膳大夫殿が、津輕越中守殿に遺恨があるらしく申したが、事實左樣か何うぢや」

寄贈 10.4.30 帝國圖書館

京城日報
朝刊
編輯兼發行人 見島吉治　印刷人 小川三之介
發行所 京城府太平通一丁目 合資會社 京城日報社

院長 醫學博士 織田正德
内科 レントゲン科 入院完備
織田病院
京城府花園町（本町四丁目電車終點） 電話本局長二三四九番（病院） 長一三三九番（自宅）

諸君！此の春から英語を始めませう

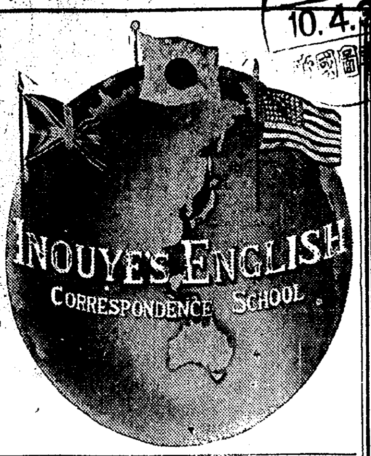

日本一の井上英語講義錄を推奨す

好況來る!!

今年こそと期待してゐた好況の豫想はピッタリ適中して、昭和十年の陽春を迎へて商業界工業界に素晴しい好景氣が來らんとしてゐる。而も海外貿易は昨年より更に飛躍し、今や「日本製」の商標は良品安價の代名詞となつて世界中の市場を闊歩してゐる。

英語は世界語

我々の一生の中に、再び來るかどうか分らぬ此好況時代を前にして我等は世界共通の商用語また第二の日本語として常識化された「英語」を知らねば、好況の波に乘る處か、現在の地位に止まる事すら難しいと云はねばなるまい。御覽なさい！毎日の新聞に雜誌にラヂオに又一本の鉛筆一個の鑵詰煙草を取り上げて見ても『英語』の入らぬ物は無い位『英語』は我々の日常生活に入込んで來てゐる。さればこそ文部省でも、中等學校に一週十數時間の英語時間を課し國民に英語を知らしめる方針をとつて居る。併し學校以外にあつて仕事の餘暇に英語を學ばんとする人には先づ井上英語講義錄をお奬めしたい。

なほ、その上、驚くべきことには、最近、英國の『ユーゴー講義錄』に倣つて、我國最初の蓄音器レコード（無料配布）に依る新學習法を試みて成功して居られる。『井上英語講義錄』の講習者が最も難事とされる英語の發音や會話に熟達振りを見せてゐるのも尤ものことだと肯かれる。『井上英語講義錄』は、一ケ月二回（一日と十五日）の配本で、毎月二百餘頁外に月一回『英語雜誌』を發行し其他英字新聞『リーダー』『レコード』等九大附錄を贈呈し、三ケ月で中學校で一ケ年英人教師に就いたと同等以上の學力を與へる而も學費は

井上通信英語學校主催 全國青少年英語雄辯大會の盛況及び光榮ある井上十吉杯獲得者

一ケ月一圓廿錢

の低廉さで、尚試驗成績の優良なる學生には奬學金の贈呈、學費免除の特典があるから結局殆んど學費無しで卒業する人も少くない。

井上英語講義錄

は目下全國二百餘の中等學校で採用されてゐる我國唯一の完備した英語通信教授で十二年前に創立されてより卒業生五十餘萬、現在の在學生は全國で十七萬に及んでゐる。執筆者は英語辭典二百萬部を普及して世界的記錄を作られた井上十吉先生、その平易明快な講義振りは有名なもので、僅か十二三歳の少年さへもドシドシと著るしい進境を見せてゐる。

（我國英學界の父井上十吉先生）

レコードを添附

春季新學期開始

本校では目下春季新學期を開始中で、毎日新入學者が殺到してゐる。やがて來る好況の準備を今にこそ爲さねば時既に遲しの歎を發するのみ。本紙百萬の青年讀者諸君に切に英語學習をお勧めする。

内容見本進呈

ハガキで『見本送れ』と御申込次第七十頁以上の美本規則書を送呈します。

（申込所）東京市麴町區富士見町三丁目十二番地 井上通信英語學校 振替東京三〇二八八番

滿洲國とはどんな處か

元滿洲國偵緝員 文學士 清水國治著 四六判二五〇頁 寫眞六〇頁挿入 定價壹圓五拾錢 送料金八錢

滿洲帝國とはどんな處か？日滿の戰、日露の役、滿洲が日本の生命線であるだけではいけない。滿洲帝國が生れた。日本の興亡はまさに日本の興亡である。貧弱な昔の滿洲を知つてゐるだけではなく、赤い夕陽の滿洲、馬賊の滿洲、さうした認識しかなかつた滿洲に、本國民は常に滿洲をもつと詳細な正確な滿洲を知らなければいけない。この點に住む人を、十數年、親しく滿蒙を踏査探究し、その風土、民族、習性、建國の内面にまで知悉せる著者は、滿洲國の右に出づるものはあるまい。又滿洲國偵緝員として二百數十の珍奇な寫眞を添へ、最もわかりやすく極めて平易に面白く滿洲國を說明された此書は最近の滿洲を知る空前の一書である。

最新刊 檜崎觀一 二川瀬侍郎 權寧世 八杉貞利 矢野太郎 ベスニエ・フジヰ共著 富山誠一

滿洲・支那・朝鮮

定價金貳圓 送料金四十錢

かなつき日滿會話

定價金八十錢 送料金八錢

かなつき日滿露會話

定價金八十錢 送料金五錢

かなつき日露會話

定價金八十錢 送料金八錢

新々日露會話

定價九十錢 送料金五錢

記憶するに易く實用に適する日滿會話

定價金五十錢 送料金六錢

發兌 東京日本橋區吳服橋 振替東京一三七五番 （電話日本橋四五三三・三三七七番） 大阪屋號

最新刊

本間俊平先生著 人生の大原動力

中判三百餘頁 定價壹圓 送料八錢

心靈の清健を求むる人への糧！

著者は熱血鐵火の信仰を以て、心靈界に奮鬪を續け、萬人尊信の的たる人である。本書は著者が我が同胞のために健全なる信仰と、清き慰安と、高き理想とを鼓吹せんとする念願であり、祈禱である。人生の迷路に行き惱む人々よ、乞ふ速やかに本書により、その前途に慰安と、光明と、希望とを發見せられよ！

内容略目　人生の大原動力……人格の發見……發明とその動機……負ふた子に教へられて……優秀の人生……信仰に就いて……奬勵……探眞……生命……眞の人間を造る道……眞理何れにかある……人格の意識……生命の根源……勞働の尊貴……眞の自由……教育の大目的……その他

- 本間俊平氏著 心靈の戰場から 二十版 定價壹圓 送料八錢
- 本間俊平氏著 新生命の獲得 十二版 定價壹圓 送料八錢
- 本間俊平氏著 よろこびの泉 五版 定價壹圓廿錢 送料八錢
- 賀川豊彦氏著 神と苦難の克服 六版 定價壹圓 送料八錢
- 上野[illegible]二氏著 子供聖書 上下（新約篇） 各冊定價壹圓 送料拾錢
- 田中博士著 希望の人生（[illegible]） 定價壹圓廿錢 送料八錢

東京京橋 振替東京 實業之日本社

實際園藝

アザレアとサツキ特輯

五月號いよいよ出來

- アザレア新種と實生 矢野長三
- 始めてアザレアを作る人へ 吉津良恭
- アザレア挿芽と育苗 長尾次太郎
- ロードデンドロン栽培 ベゴニア・レックストマトを改良する法
- 西洋梨の品種と栽培法 日本櫻草の栽培法
- 彩色版 アザレアの名花…アザレアの新花…サツキの名花等々
- 寫眞版 口繪
- 皐月の流行品種について 田中喜三郎
- 皐月の流行品種の作り方 北村愛之助
- 皐月の盆栽式仕立方 牧野守治
- セルリーの栽培と販賣…荻原善太郎
- 珍味、菊牛蒡の栽培…鈴村透
- ベゴニア細菌斑點病…元清義
- 此の月の家庭温室行事…石井勇義
- 外國で發表せられた新花…編輯局
- 其他園藝界ニュース滿載

定價八十錢 送料二錢五厘 全國書店ニ販賣

原色東洋蘭圖譜

實際園藝主幹 石井勇義著　草生園 杉山甚吾・長尾治太郎　名古屋愛蘭會 吉田安正・大關平猪　永盛園

最近、日本固有の花卉の流行が園藝界の一風潮であるが、その王座を占むるものに東洋蘭がある。——こゝで東洋蘭と名附けるのは柄物を觀賞する寒蘭、日本春蘭、金稜邊、富貴蘭、支那蘭等の綜稱であるが、本書ではこれ等の代表的品種を實物そのまゝの原色版に印刷して、それと對照して詳細なる說明をしたもので全く蘭培養の手引役として特筆すべき豪華版である。

本圖譜に於ては寒蘭の代表品數十種を說明し、日本春蘭にありては本場新潟に於て日本春蘭共進會の隨賞品と代表品種を一切圖說してゐる。金稜蘭にありても數十種を圖說し、富貴蘭は約五十種を網羅してゐる。支那蘭に於ては、春蘭、一莖九花、素心蘭等の代表品種を實物其儘に掲げてゐる。尚原色版の外に培養技術を一々寫眞によつて圖解し、初心者にもその培養法を會得出來るやう懇切に述べてゐる。蘭知識と蘭栽培法の卷である。

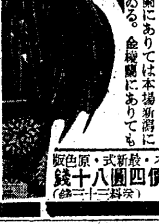

菊判 總クロース・原色版 定價六圓 特價四圓八十錢（送料三十錢）

短期大特價提供

特價期間四月末日後は定價に復す

原色萬年青圖譜

實際園藝主幹 石井勇義著 菊判總クロース上製 アート・ペーパ原色版 定價五圓 特價三圓八十錢 送料二十三錢

大好評重版

全國的に「おもと」の代表品を悉く蒐集し、それを最新式原色版としてアート紙に印刷し初心者でも一目で、名稱、品種栽培法の一切を知る事が出來る。

短期大特價提供・特價期間四月末日まで・特價期間後は即日定價に復す。

大好評 近世渡來園藝植物

東京帝大植物學教室 松崎直枝著 菊判五百八十餘頁 定價三圓 送料二十錢

本書は渡來植物中の花卉類について、著者が自ら蒔き自ら灌ぎ、自ら植替えして實地に得たる多年の研究と該博なる知識とを傾倒して成つたもので、約百五十種の觀賞植物につき來歷性狀等より培養に至るまで、寫眞を豐富に入れて說述されたものである。

本書の主なる目次：アドニス…アマリリス…アガパンサス…アンゲロニア…アスパラガス…アスター…アルストロエメリア…アルソン…ギロキシフィウム…ベコニア…ベロペロー…ベルソン…レッテイア…ボーゲンベリア…プロディア…ブルソン…フェルシア…プロシムム…ロフオラ…カリオタ…セラトステイグマ…セレニセレウス…其他百數種

原色園藝植物圖譜

實際園藝主幹 石井勇義著 全六冊 四六判總クロス三色版刷 定價各二圓八十錢 送料各二十一錢

本書の圖版は悉く實物より分解撮影刷巧なる原色版印刷したものであるから、寫生畫と異り、その形態色澤が實物と同一であつて、如何なる園藝の初心者でも本書と對照すれば、その名稱品種等一切の知識を知る事が出來る。

各冊分賣 全六冊
- ▽第一卷△ 本卷には春より初夏への草花を蒐む
- ▽第二卷△ 温室植物及夏より冬への洋花を收む
- ▽第三卷△ 本卷には秋より冬への西洋草花を收む
- ▽第四卷△ 本卷には日本花卉の代表品を收む
- ▽第五卷△ 前卷に洩れた渡來花卉の全部を收む
- ▽第六卷△ 本卷にはベラの品種日本產花卉を收む

原色野外植物圖譜

理學博士 牧野富太郎著 全四冊 四六判總クロス三色版刷 定價各金二圓 送料各二十一錢

本圖譜は牧野博士苦心の大著で精巧無比の原色版印刷であるから本圖譜と實物を照合する事によつて、直ちに野外の如何なる植物もその名稱を知る事が出來る。好評を極む。

自由分賣 全四冊
- ▽第一卷△ 春より夏へかけての草木類を網羅す
- ▽第二卷△ 夏より秋へかけての草木類を收錄す
- ▽第三卷△ 秋より冬へかけての草木類を蒐載す
- ▽第四卷△ 羊齒類及樹木を網羅す

原色日本海草圖譜

水產講習所 東道太郎著 四六判 全アート紙 定價二圓 送料二十一錢

實物より分解潘色したる三色版装置なる印刷を以つて、あらゆる海草を實物のまゝに示したる學界唯一の大好著の著。

我が國は、海上の草木に匹敵する多種の海藻が沿岸隨所に茂つてゐる。本圖譜は北海道より、南は琉球に至るまで海藻の名稱や構造や特長が一見して誰にも分るよう精巧なる原色を以て圖說されたものである。

蘭科植物の栽培

新宿御苑 岡見義男著 四六判 總クロース上製 定價二圓五十錢 送料十一錢

東洋蘭と西洋蘭

實際園藝 石井勇義編 四六判 二百四十頁上製 定價二圓 送料十一錢

蘭と萬年青の培養

實際園藝 石井勇義編 四六判 二百四十頁上製 定價一圓 送料廿一錢

球根の種類と栽培

實際園藝 石井勇義編 四六判 二百四十頁上製 定價一圓 送料廿一錢

盆栽と花木の培養

實際園藝 石井勇義編 四六判 二百四十頁上製 定價一圓 送料廿一錢

東京神田錦町 振替東京二六九四番 誠文堂

全俳壇の一大福音

句作に研究に實用價値絕大無類の大俳句全集！

分類俳句全集

正岡子規編纂

校訂 河東碧梧桐 高濱虛子 寒川鼠骨

第一回配本開始！ 夏の部（上）

手に取つて直ぐ役立つ季節順配本 申込は即刻！全國書店へ！

規略　全十二卷・分賣せず、裝幀恩地幸四郎紺青絹紬上製箱入、申込金不要、會費 毎月 一圓五十錢 送料十四錢

空然絕後の大俳句全集

「分類俳句全集」は子規自らの句集ではない。これこそ芭蕉以後の俳聖と呼ばるゝ子規が、生涯の大事業として身命を賭して敢行した俳句の大全集である。上は宗祇に源を發し芭蕉蕪村の至る四百年、足利時代より明治初頭に爛熟期を經て梅堂蒼虬の末期に至る句數實に十二萬三千句、正に日本俳壇の總決算を示す古今未曾有の大俳句全集である。

古今の俳句一目瞭然！

古今の名句十二萬三千句は俳聖子規の大見識と不撓不屈超人間的努力により一々の句を季題別に統一し、更に配合物により一項二十句以下に細別し且つ作者名及引用書名は悉く明記された。整然たる組織、精細なる分類、檢索頗る容易にしてその利便と恩惠は實に甚大である。唯に俳人座右の祕寶たるのみならず文藝家、國文學者絕好の研究資料である。

精細無比檢索自在の大辭典これぞ俳人の虎の卷

懸賞金壹千圓！ 俳句大募集

各流各派を代表する十一巨匠選、昭和俳壇空然の壯擧！此の榮冠を獲得する者は誰ぞ詳細規定は内容見本及第一回配本に發表

內容見本申込送呈

待望の普及版刊行

東京神田神保町三 振替東京二四八八・電話九段二一七一五・二一七一六 アルス

法人登記公告
江東金融組合（變更）昭和拾年參月參拾壹日現在ニ依リ出資總口數及拂込ミタル出資ノ總額ヲ左ノ通リ變更シタリ一、出資總口數貳千四百四拾四口一、拂込ミタル出資ノ總額金壹萬八千七百六圓七拾五錢也
右昭和拾年四月拾六日登記 平壤地方法院江東出張所

法人登記公告
三登金融組合（變更）昭和九年度中出資總口數及拂込ミタル出資總額ヲ左ノ通リ變更ス一、出資總口數壹千貳百九拾五口一、拂込ミタル出資總額金七千八百六拾五圓四拾六錢也
右昭和拾年四月拾七日登記 平壤地方法院江東出張所

法人登記公告
楚城金融組合（變更）昭和拾年參月參拾壹日現在ニ依リ出資總口數及拂込ミタル出資ノ總額ヲ左記ノ通變更ス一、出資口數八百四拾九口二、拂込ミタル出資總額金參萬參千六百五拾六圓參拾錢
右昭和拾年四月拾八日登記 全州地方法院井邑支廳

法人登記公告
群山金融組合（變更）出資總口數ヲ左記ノ通リ變更ス出資總口數壹千參拾九口拂込ミタル出資ノ總額參萬壹千參百貳拾五圓拾九錢也
右昭和拾年四月拾六日登記 全州地方法院群山支廳

法人登記公告
南完山金融組合（變更）監事金員八昭和拾年四月拾六日任期滿了ノ處昭和拾年四月拾四日金永珍李炳鎬ハ再選セラレ重任シ李俊榮ハ退任同日左記ノ者當選即日就任シタリ全州郡上關面大聖里六拾六番地監事吳斗鉉 昭和拾年參月參拾壹日現在ニ依リ出資總口數及拂込ミタル出資ノ總額ヲ左ノ通リ變更ス一、出資總口數千七百四拾九口二、拂込ミタル出資總額金九千七百六拾圓五拾錢也
右昭和拾年四月拾六日登記 全州地方法院

法人登記公告
中內金融組合（變更）昭和拾年參月參拾壹日現在出資總口數壹千五百五拾四口拂込ミタル出資ノ總額金七千六百貳拾貳圓六拾五錢ト變更ス
右昭和拾年四月拾七日登記 京城地方法院橫城出張所

法人登記公告
淳昌金融組合（變更）昭和拾年參月參拾壹日現在ニ因リ出資總口數及拂込ミタル出資總額ヲ左記ノ通リ變更ス出資總口數貳千四百四拾四口拂込ミタル出資總額金壹萬九拾四圓八拾壹錢也
右昭和拾年四月拾八日登記 全州地方法院淳昌出張所

商業登記公告
財團法人春川同胞會登記變更 昭和八年四月壹日改正ニ依リ事務所々在地春川郡春川面仁濟里壹四番地トアルヲ同郡春川邑大和町貳丁目四番地ト變更ス
右昭和拾年四月拾六日登記 京城地方法院春川支廳

法人登記公告
鐵原金融組合變更 昭和拾年參月參拾壹日現在ニ依リ出資ノ總額ヲ左記ノ通リ變更シタリ一、出資口數貳千七百四口二、拂込ミタル出資總額金壹萬貳千七百四拾六圓拾六錢也
右昭和拾年四月拾八日登記 京城地方法院鐵原支廳

法人登記公告
金化金融組合變更 [illegible]昭和拾年四月五日任所ヲ金化郡金化面岩井里壹五八番地ニ移轉セリ
右昭和拾年四月拾七日登記 京城地方法院金化出張所

法人登記公告
德川金融組合（變更）出資總口數參千壹百六口拂込ミタル出資ノ總額ヲ壹萬五千九百八拾八圓六拾四錢ト變更
右昭和拾年四月拾七日登記 平壤地方法院德川支廳

法人登記公告
舒川產業組合（變更）出資口數六千五百七拾八口拂込ミタル出資總額金貳萬四千四拾五圓貳拾七錢也ト變更ス
右昭和拾年四月拾八日登記 全州地方法院舒川出張所

氾濫悲劇の解消に 防禦工作を整ふ
常時、非常時、基礎施設の 三根本對策を樹立
洪水禍に備ふ

昨夏の大水害は實に十七萬の窮民を出し稀有の大災禍であつたが、半島十年間の平均洪水被害額にしても一ヶ年二千三百萬圓にのぼる實狀なので、本府は昨年來水害防禦陣に新機軸を現し全面的工作を施すことになり常時、非常時基礎施設の根本三對策を樹立し、今や目前に迫りつゝある水害季を迎へ着々防禦工作を急速度で整へてゐる、基礎工作はいふまでもなく砂防、河川改修、修理等の工事で、非常時對策は新たに來月一日發令される水害防禦規則による水防團の創設でいづれも既報したが、常時工作は近く道訓令により實施される河川監視員設置規程による新對策である、大體右は一萬八千圓の國費豫算に伴ふ新施設であるが、實施の都合上各道に豫算を分配して陣容を整備するもので、本府直轄河川二十一川（本流）のうち漢江、錦江、萬頃江、洛東江、載寧江、大同江、鴨綠江、城川江、輪城江、安邊南大川の十河川に專任および囑託監視員を常置し、主として改修場所、必要により未改修區域を各道知事の認定で監視區域と定め、河川の取締および監視をなすものである、而して來年度には更に河川巡査を新設するなど三根本對策を益々強靭にし、永年苦しみぬいてきた氾濫悲劇を解消してゆきたいといふ大計劃である

內閣審議會には 委員を送らぬ
黨議を無視せば斷乎たる處置
さく夜西下の 鈴木總裁語る

【東京電話】鈴木政友會總裁は伊勢神宮及び桃山御陵參拜の爲め二十四日午後十時三十分東京驛發列車で西下したが、次の如く語つた

第六十七議會 閉會後の政府は唯一途に內閣審議會の準備に熱中してゐるやうであるが果して之が內閣の補強工作になるか否か甚だ疑問である、殊に國策審議の機關として屋上屋を架するの嫌ひあるのみならず、之を以て擧國一致を夢見ることは大變の見當違ひである

眞の擧國一致 を必要とするなら先づ內閣自身の清算が先決問題だらう、從つて岡田首相が我黨に對して委員の交渉を爲さうとも自分としては絕對に之に入らぬのみならず、黨としても絕對に委員を送ることは出來ぬ、今朝聞いた話に依ると先づ町田民政黨總裁が自分を訪ひ次いで高橋藏相それから岡田首相と三段構へで我黨を口說き落さうといふ算段であるらしいが百人來やうが 二百人來やうが既に黨議が儼として存在してゐる以上斷じて之を枉げることは出來ぬ、若し黨議を無視して之に加はるものあらば假令長老と雖も黨議に照し斷乎たる處置に出づるの外はない

民政黨聯繫 に就いては今夜委員が會合することになつてゐるが、どんな話が出るか會つた上でなければ判らぬ、然し審議會に委員を送らぬからとて連繫を解消するやうなことはない、機關說については徹底的にこれが解決を圖らねばならぬと考へる、國體を明徵にし皇室を尊崇することは自分の信念だ、伊勢大廟を參拜するのもそれがためである

審議會入りは お斷りする
きのふ訪問の賴母木總務に 若槻男が意中披瀝

【東京電話】民政黨の賴母木總務は內閣審議會問題につき、前總裁若槻禮次郎男の意向を非公式に聽取するため、二十四日午前九時駒込の同男邸を訪問、賴母木總務より、もし男に對し政府より參加の希望があつた場合、參加して國策樹立檢討のため學識と經驗とを傾けられたい と希望したるに對し、若槻男は心身共に疲勞し、先頃民政黨總裁を辭任させて貰つたのであるが、その後只管閑地にあつて靜養に努めてゐる、もし個人として政府から正式交渉があつては困るから、左樣なことを持込まないよう御盡力願ひたい と述べ、審議會參加の意思なき旨を明確にしたので賴母木總務は同十時半辭去した

審議會問題で藏相語る

【東京電話】高橋藏相は二十四日午後藏相官邸に於て內閣審議會問題に關し左の如く語つた

內閣調査局長官の人選に關しては誰がよいか目下內閣の方でまとめてゐるが、昨日我輩から閣議で四條隆英男を推したといふように傳へられてゐるのは、四條男なら經歷もよし萬事よく氣のつく人だからあゝいふ人がよからうと言つたまでで、いつ頃誰に決るかさつぱり判らぬが、我輩の氣持としては常識の發達した身體の丈夫な人なら申分あるまいと思ふ

貴族院補缺選擧

【東京電話】貴族院議員子爵牧野忠篤氏逝去に伴ふ補缺選擧は來る六月二十二日行はれる

拓務省の震災對策會議

拓務省では臺灣震災善後策に關し二十二日午前十時より兒玉拓相、入江、櫻井兩次官、その他參與官、各局長參集して首腦部會議を開いた（寫眞は正面右より入江次官、兒玉拓相、櫻井政務次官、佐藤參與官等）

滿洲國皇帝陛下 嚴島神社に御參拜

【宮島電話】滿洲國皇帝陛下には御歸國の御途二十四日內海の勝景地嚴島に御立寄り遊ばされ、內地最後の地として御名殘りを留めさせられた、此の日吳鎭守府から派遣の驅逐艦天龍は御召艦に先行して御錨地嚴島鷹巢西方に投錨して御召艦比叡の御入港を御待申上げる、午後一時御召艦が嚴島東北方所定の位置に到着するや鈴木知事、小林第五師團長、藤田吳鎭守府長官、及川兵學校長松田運輸部長等は御召艦に伺候し謁を賜つた、皇帝陛下には午後二時十五分御召艦比叡から御召艇に御移乘、沈宮內府大臣を隨へさせられ同二時三十分嚴島棧橋に御上陸、鈴木知事の御先導にて御遺道路を嚴島神社に向はせられた、沿道東側には在住軍官三百餘名整列し、嚴島小學校兒童、嚴島町村小學校代表等約四百名は日滿國旗を手に／＼奉迎申上げ、嚴島高女生はブラスバンドの奏樂に合して奉迎歌に引續いて滿洲國々歌を合唱し御旅情を慰め奉る、皇帝陛下には海岸に點綴する石燈籠や古松の風致、海岸はるか沖合に屹立する大鳥居等を叡覽させられつゝ嚴島神社入口御着、御出迎への宮司の御先導にて神前に進ませられ宮司捧持の玉串を御手づから玉串案上に獻ぜられ御拜禮、西出口より御退殿、洗川左岸に堵列する中學生、女學生、男女青年團、在鄉軍人等奉送申し上ぐる中を、鈴木知事の御先導で午後三時二十分御歸艦遊ばされた

御風邪の御氣味

【宮島電話】滿洲國皇帝陛下には二十三日神戶御出港以來御風邪の御氣味に拜せられる旨、二十四日午後一時御召艦比叡より廣島縣當局宛通知があり、且陛下には嚴島神社御參拜後嚴島公園平松山見晴臺並に千疊閣御巡覽の御豫定を御取止めになり、三時二十分頃御召艦比叡に御歸艦遊ばさる旨御日程を御變更になつた

一路大連へ御出發

【宮島電話】嚴島神社に御參拜御歸艦あらせられた滿洲國皇帝陛下には、二十四日午後七時十分より廣島縣主催の名物嚴島流しを御覽あそばされた、これに奉仕する嚴島町外七ケ町村の青年團員、在鄉軍人等五百餘名は約百隻の小舟で漕ぎ出し、御召艦前面海上に赤青黃等の色紙で作つた約二萬の燈籠を一齊に流しはじめ、暗夜の海上を灯の海と化する美觀を叡覽させられる、ち同三十分頃よりは海上より打揚げる煙火、仕掛煙火に御興を添へ奉り、御旅情を慰め御名殘りを惜しみ奉る裡を御召艦は錨を拔き皇帝陛下には御機嫌麗しく午後八時一路大連に向つて御出港、御歸國の途につかせられた

御障りあらせられず

【東京電話】宮內省發表（二十四日）滿洲國皇帝陛下には今朝いさゝか御風氣に拜せられしが、格別の御事もなく嚴島に於て午後二時三十分御上陸、神社御參拜、沿道官民の奉送迎を受けさせられ午後三時二十分御歸艦、御障りあらせられず＝林侍從

抽象的親善策を一擲 愈よ具體的提携へ
有吉公使きのふ外相と會見 重要協議を遂ぐ

【東京電話】有吉公使は二十四日午前十時五十分外務省に登廳、次官室にて開催中の定例首腦部會議に出席、重光次官以下各局部長に對し一時間に亘り二十三日廣田外相に報告したと同樣、支那の政治經濟界の一般情勢及び日支提携の可能性などにつき報告をなした引續き正午より大臣室に於て廣田外相と會見、日支提携の具體化について重要協議を遂げた、當日の會見に於ては支那の對日態度の變更を全的に信頼し、日支提携策を經濟的分野のみならず文化的、政治的方面に於ても適用し、積極的に日、滿、支ブロック化に邁進するに意見の一致を見た模樣である その具體的方策として日本側も積極的に經濟界の自力更生を促進す…政府條約締結等の問題につき愼重審議を遂げたが、有吉公使の進言によつて廣田外相は對支善隣政策に益々確信を固むるに至つた結果從來の抽象的の日支親善策を一擲しいよいよ日支の具體的提携に乘出すこととなつた（寫眞上は廣田外相、下は有吉公使）

拓務省の震災善後 措置委員會
きのふ午後開催

【東京電話】拓務省は二十四日午後一時より省內會議室に臺灣震災善後措置委員會を開催、左の事項を決定の上三時散會した

一、鐵道省、近海郵船、大阪商船民間汽船は震災地への物資輸送を無賃とすること（なほ鐵道は臺南、臺中、臺北をも包含することとなつた）

一、拓務省受附の義捐金品は直ちに總督府を經て一般義金に繰入れる

一、興業銀行臺灣支店に對しては融資方法についてなるべく迅速簡單にするよう取計らふこと

一、これについては別に入江次官より總督府へ交渉すること

一、救濟金支出はなるべく早く本省に申し出づること

一、義捐金品の扱ひ方については その措置を誤らざるよう迅速に取計らふこと

空軍の根據地 設定勸告案
米下院委員會が採擇

【ワシントン廿四日發聯合】下院陸軍委員會は二十三日アメリカ本國並にアラスカその他屬國を保護するため、空軍の根據地を設置すべき旨の勸告案を採擇した

池邊遞信局庶務課長

【東京電話】遞信局池邊庶務課長は去る十日上京以來懸案の遞信事業增進に伴ふ職員增員に關し拓務省當局と交渉中のところ、その承認を得、二十三日定員增員に關する勅令案を決定したので、二十五日午後十一時東京驛發列車で歸任することゝなつたが、增員職員の配置などは歸任の上決定する筈

第二次宣言 文案出來上る
近く臨時閣議招集

【ベルリン二十三日發聯合】ベルヒテスガルテンの山莊に想を練ること三日、聯盟理事會の決議に對し第二次宣言文案が出來たのでヒトラー總統はいよいよ近くウイルヘルム街の總統官邸に臨時閣議を招集、ドイツ政府の斷然たる態度を中外に宣明するものと見られる

日本製米國旗の使用を禁止
マ州で法案可決

【ボストン（マサチユーセッツ州）二十三日發電通】マサチユーセッツ州下院は州內諸學校において、日本製の米國旗を使用することを禁止する法案を二十三日可決した

貿易戰に備へ 通商局の大改革
萬遺憾なきを期す

【東京電話】外務省では通商事務の刷新を企圖して居たが、二十四日左の如き成案を得廣田外相の承認を得たので、通商局の大改革を斷行しわが貿易防遏策に對處して通商貿易の擁護確立に萬遺憾なきを期することゝなつた、即ち現在の通商局事務分擔は

第一課 通商政策の確立及び條約の締結

第二課 通商航海の保護助長

第三課 商報對內關係に關する事務等事

であつたのを

一、地域的に事務を分擔せしむ

一、一般原則は局長及び三課長の會議制により一元的に決定する事

とする、但し課別は從來通り三課とする

第一課 アジア及びヨーロッパ

第二課 アメリカ大陸

第三課 それ以外の諸地、南洋、大洋洲、アフリカ大陸

日滿連絡 運輸協定
六月一日實施

【奉天二十四日發電通】鐵路總局に於ては日滿間連絡運輸のスピードアップをはかるべく鐵道省、朝鮮總督府鐵道局、朝鮮郵船、近海郵船、大連汽船、朝鮮郵船、北日本、島谷、澤山各汽船等と日滿連絡運輸協定締結を急いでゐたがいよいよ具體案の成立を見たので滿鐵總裁の決裁を得た上、前記各運輸機關と正式契約を行ひ遲くも六月一日より實施せらるることとなつた、新協定內容左の如し

一、日滿間海陸通過貨物の引換證券を發行して、途中荷主の取扱手數を省いて荷受地まで輸送する

一、連帶保證制を設け發着地間の責任期日を制定、遲延物に對しては運賃割戾を行ふ

一、日滿相互間海陸通しの運賃協定

一、日滿連絡運輸貨物取扱は日滿各主要地に限定する

米の新艦建造費 半減は當然の事
◇わが海軍の意向

【東京電話】アメリカの新艦建造費半減に關し、我が海軍では大要左の如く見てゐる

新造費用半減 の內容が判明してゐない今日深い批評は避けねばならないが、要するに施行豫算を減額することは建艦工程の延長を意味するものである併しながら下院においてスタンドレー大將がすでに聲明せる如く、アメリカは現在の海軍力で本國を守るに充分であると云ふのであるから、これ以上

海軍力の擴張 は外國を攻めるために備へるものでしかなく、更に航空兵力の充實などもあり、かた〴〵海軍勢力の關係もあつて斯く減額したもので蓋し當然のことであらうと見られるが、これは一面アメリカ國內における一部軍縮熱の空氣を反映したものと見られ、これが事實とすれば誠に喜ばしい現象と云はねばならぬ、もし日本の主張を無條件で承認すれば軍事費は更に減額されることゝなるであらう

陸軍非公式 軍事參議會

【東京電話】陸軍では二十四日午後二時より省內大臣室に於て非公式軍事參議會を開き、先づ林陸相、永田軍務局長より內閣審議會と內閣調査局の關係を說明し、更に內閣補強工作その他不純なる目的に本問題を利用する者に對しては陸軍中央部としては飽まで反對する意嚮なる旨をのべ、陸相の報告を基礎として種々意見の交換を爲し引續き滿洲國問題のその後の經過その他當面の重要問題につき懇談を重ね午後四時散會

佛蘇援助條約
兩者の意見一致

【パリ廿四日發聯合】廿四日マタン紙の報ずるところによれば、最後の土壇場で暗礁に乘上げた佛蘇援助條約案は、その後兩國政府の外交機關を通して折衝の結果その根本原則において兩者間に意見の一致を見、草案起草上の困難が克服されたので愈よ今週末パリにおいて、ラヴアル外相は駐佛ソ聯大使ポテムキン氏との間に假調印を行ふ筈である

日蘭海運會商 再開は尙遼遠
開催地問題に絡んで

【東京電話】日蘭海運會商は過般來朝せるハルト蘭印經濟相の斡旋によつて、再開の機運が動き出したが、ジャワ・チャイナ・ＲＣＭは會議再開には贊成なるも、開催地を日本とすることには絕對反對で、香港又はシンガポールで行ひたき旨申し送つて來た、これに對し邦船側四社が強硬な態度を持してゐることは、過般の決裂が會商開催地問題に起因した事により明かに想像される所であるが、廿三日東上した石原產業の梅崎支配人が遞信、外務兩當局にこの事について諒解を求めたものと解される、よつて現下の經濟情勢が變化せざる限り何人が斡旋しても會商はこゝ當分再開される見込みがないことになつた

對滿事務局が日滿 經濟の基本調査

【東京電話】對滿事務局では日滿經濟關係の基本となるべき徵税問題について至急調査研究を行ふこととし、今回關東軍財政顧問に任命された荒川昌二氏と緊密な連絡を取り、現在國幣と朝鮮銀行券と二樣の通貨の流通によつて釀成される滿洲の不便につき充分再檢討をなす筈

朝鮮人官吏 約十名要望
滿洲國政府から 本府に斡旋依頼

最近滿洲國における土木事業は第一國道計劃を始め河川改修等全面的工作を進め、先きに朝鮮現職官から約百名の內地人技術官を移入したが、今回更に朝鮮人官吏約十名を要望し、本府內務局に滿洲國政府から斡旋方依頼してきたので希望者の履歷書を廿四日送附した

日本實業協會 を組織に決定

【東京電話】根津嘉一郎氏等を中心とする實業有志會では兼ねてより同會の擴大強化を行ひ、從來の如き財界の突發的不況發生の際に處する根本的方策考究のための新團體組織を計劃し、七名の委員を擧げて立案中であつたが成案を得たので、二十四日午前十時より丸の內工業俱樂部に於て最後的の準備委員會を開催し、新會名を『日本實業協會』と決定、現在約百名の實業有志會員を四、五百名まで增加せしめ、來る六月五日工業俱樂部で正式に創立總會を開くこととなつた、尙會長には根津嘉一郎氏が推擧されることとなる模樣である

杭州の反日會 斷乎解散嚴命

【上海廿四日發電通】杭州の反日會は日支關係好轉の折柄も依然執拗な反日的行動を續けてゐたが、去る二十日汪精衛氏が杭州に赴いた際斷乎これが解散を嚴命し二十四日正式にその手續きがとられた、これにより今後同方面における日本品の賣行については相當好影響を齎すものとして期待されてゐる

日窒工業會社設立

【大阪電話】日本窒素では朝鮮窒素より分離獨立せしめた朝鮮窒素火藥株式會社、及び日窒工業課を獨立して日窒工業株式會社を設立することとなり、二十四日それぞれ總會を開き役員其他を決定した

人

◇大海健治氏 京城府會議員立候補挨拶のため廿四日來社

◇桂基秀氏 京城府會議員立候補挨拶のため來社

◇片岡喜三郎氏 同上

◇馬場菊松氏 同上

夕刊後の市況

◇大阪短期引跡

大新	九三圓九	不變
鐘新	一二五圓九	不變
日產	九八圓七	不變
新東	一五〇圓五	一高

◇東京短期後場

	引	高	安
新東	一五〇、七	一五〇、七	一五〇、一
帝人新	―	一七三、一	一七二、六
鐘紡	二二一、四	二二一、四	二二〇、九

◇橫濱生糸後場 當 六六八 先 六六二

◇各地期米後場止 金澤 二七、七〇 熊本 二六、四〇 大阪最低氣配 八九 一高

實物後場 ▲北鮮製紙一五圓丁一▲帝麻新一三圓五▲大同電力新八圓八▲人造羊毛五圓五▲エタパイ新一〇圓九▲滿洲セメント一一圓丁▲滿洲電信電話一六圓八▲日滿アルミ廿圓三▲米倉新一四圓七▲東滿パルプ八圓五▲朝鮮製鍊一三圓丁（出來高二四〇）

東西南北

パリの名刹ノートル・ダム大寺院では復活祭前の四旬齋期間中▲毎金曜日の一時間半を限り所謂『神聖な基督の御遺物』の拜觀を許して居るので▲押すな押すなで詰めかけるカトリック教の善男善女達が何れも隨喜の涙を流し▲宗教的意義を捧げてゐる▲而も此の遺物は佛皆同樣他に類なき貴重なもので▲基督の荊冠▲基督が懸けられた十字架の一部▲基督を十字架に打付けた釘▲から成つて居り寺院當局は正眞正銘の眞物だと保證してゐる▲事實此の御遺物は聖ルイと崇められる十三世紀初頭のフランス國王ルイ九世がコンスタンチノープルのボードイン帝から贈られ▲新建立の寺院に安置したものだから▲少くとも六百餘年前からパリで衆人を受けた事は事實である

フケに 痒みに 拔毛に 薄毛に 白髮に 禿頭に 若禿に 養毛に 毛生に

獨特微妙な性能と、正しい効果によつて、毛髮の惱みを悉く解消する！

新養毛料 ワカミツ

井上醫學博士・掛札藥學士創製

▲定價 一圓五十錢 ▲徳用瓶 二圓七十錢

ワカミツは、全國各地の藥店にありますが、品切の時は直接發賣元へお申越し下さい。

發賣元 東京・小石川 大日本…

美味美色 高速度滋強飲料 ツルチュク 白頭山特產 朝鮮土產

國際大阪商船出帆 北鮮阪神行（門司經由） 北鮮臺灣行（貨物船） 大連內地直行 門司基隆直行 大阪商船株式會社京城出張所 電話本局（長）一〇三二〇番

釜山 慶田組 國際運輸會社 釜山商船組 ジャパンツーリストビューロー 案內所

朝鮮汽船出帆廣告 釜山出帆 木浦出帆 濟州島行直航

社説
牛耳洞の櫻

朝鮮は今や押しも押されもせぬ櫻の名所となつた。質についてはしばらく云はず、數量に於ては誇ふところ甚だ少く、櫻花半島の稱呼をも許すべき有様である。南鮮から咲き始めて、北鮮に春の終りを告ぐるまでの約一ヶ月間は、花々々の花便りに賑ひ、その中にありて昌慶苑の夜櫻、牡丹台の花見は、双絶の名を馳せてゐる。國花の昌盛に欣快とすべく同胞の國花への執着いよ／＼切實なるを慶賀せねばならぬ。さるにしても櫻花季は半島に於て特異の意義を有するものあるを思ふ。それは娯樂の機關と機會の乏しき半島に於て、大衆享樂の機會を提供するが故である。寒食秋夕の賑ひもさることながら花時大衆の行樂には明朗歡喜の相顯如たるものがある。この意味に於て櫻花行進曲は、社會的意義に於ても重要性があり、國花の持つ國民精神的意義と共に重要視する必要がある。

×

昌慶苑の櫻散り果てゝ、街の淋しさを思ふ頃、郊外牛耳洞の櫻しきりに人を誘ふ。距離に於て絶好の散策地、地形地勢共に魅力に富み、山あり谷あり水あり、嶮しからず平坦に失せず、婦女子も行くべく老翁長者も杖を曳くに足る。若しそれ青春の氣に溢るるものは、進んで北漢山を攀るも可、道峰山をきはめるも可、將たまたこれを逆にして北漢山の勝を愛でゝの歸途こゝを過ぐるのも可、道峰山よりしてこゝに至るも可、行く途の無數にして、辿る跡の算なきこと稀有の勝地となすに足る。しかもこゝに咲く櫻は、櫻の見本の如く多種多樣であるが、その中朝鮮山櫻は昌慶苑、牡丹臺などのそれと異り、花の色、葉の色共に全く別箇の彩色にして、朝鮮山櫻の面目躍如としてゐる。たゞ惜むらくはその株數甚だ乏しく、やゝ寂しき觀がある。心あるものは何人も今後における增殖を期待すべく、この稀有の勝地をして將來半島絶勝の地たらしむべく切願することであらう。

×

それがためには、どうしても牛耳洞特有の櫻そのものを增植すべく、他より異種のものを混ぜざるやうにすることゝ、入口より奧地に達するまでの木々の配置に心して、入口より咲き始めて奧地に及ぶの工夫も肝要であらう。また天然の景勝たる山谷水石の美を活かすことも忘れてはならぬ。斯の如きは保勝會その他の有力なる人々によりて指導され保護さるゝに非ざれば、所期の目的は達し難いのであるが、特にこれをこれら有識者の喚起に期待するものである。元來京城は惠まれたる形勝の地で行樂の勝地を以て取圍まれてゐるところであるが、これらの勝地をその特長に順應して、ますく意義深く保護開發することは極めて有意義なことである。この間の工夫に向つて保勝會その他の有識者が、積極的に工作されることは、都市の文化的實施の點、大衆行樂の奬勵、勝地の保護等に對して甚だ意義深きものであり感謝すべき事業であると思ふ

加藤清正を語る　(10)
小田省吾

ざうしてどう云ふことをやつたかと言ふと、會寧から四里半ばかり行くと一つの村落がありそれから一里半ばかり行くと城が十三あるところがある、そこへ出た、さうしてその城の後は山であつて守備が薄かつたからそこで後に廻つて大石を落下させて攻めたから悉く此等の城を破壞し兀良哈人を退散せしめたのであります、其の十三城の中の一城をば清正自身で之を居つた次に清正は兀良哈の都を攻めたが敵が悉く逃げ去つたので王居を燒いて歸つた

◇

次に兀良哈の都より五里ばかり引取り或る山に陣取つて居ると蠻といふ兀良哈人が逆襲し來つた彼等は半弓を射て其の勢ひ頗る猛烈で味方も大分苦闘したが、敵は我が砲射に堪へずして退却した。高麗陣覺書には

『日本神國の故にて候也、其日俄に大雨殊の外降りて兀良哈人の面へ吹懸け申すに付又懸り候事罷りならず引退き申候』

とある。此の時彼我の損害は敵の死侍九人、雜兵七十九人であつたと記されてある

◇

そこでそれでは此等の地方が今日地理の上からはどうなるかと云ふ問題であります。これは大變面倒でありますが結局十三城のあつた地方は即ち今日の滿洲國間島龍井村附近より海蘭河の左岸であらうと思はれる。私が先般行きました際にも龍井村のぢき近くに古城堡と云ふところがあつて昔の城跡が二三殘つて居りました昔は本當に十三位あつたかも知れない故に彼の十三の城があつたと云ふ所は海蘭河流域に相違ないと思ふ

◇

それから兀良哈の都と云ふのはその當時の南京でありまして、元の時代から南京と稱してゐるが今の間島局子街から布爾哈通河に沿ふて一里位東に行くと山城がありまして山城子と言つて居ります先だつて私も危險を冒して行つて見ましたがとても大きな山城で朝鮮には之に比敵すべきものはない位の山城でありまして慥にこれが元時代の南京であつたと云ふことは池內博士も肯定されて居りますがその通りであらうと思ひます。それで池內博士はこの當時の兀良哈の都は此の山城の附近か又は局子街の附近と見てよいと言つて居られます

◇

先刻お話致しました北關志の中にも清正は件加退まで行つて還つたと書いてあつて、件加退とは即ち『ブルカト』であり、北路紀略には伐加土江ともあり、今日局子街の附近を流れる所の布爾哈通河に相違ないのでありますから、當時兀良哈の都なるものは必ず此の河の流域に相違ないと謂へるので換言すれば今日の間島局子街附近と斷じて差支へあるまいと思ふ

◇

次に清正は歸途如何なる道筋を取たかと言ふと彼は兀良哈人の逆襲を討却けた後、豆滿江岸鍾城の向ひなる門巖に出で夫より江を渡り鍾城を通過し直に鏡城（當時日本の記錄に見せくとあり）に達してゐるのが八月十三日で豫記に依ると清正は此處で五日間人馬を休養した、それから清正は鏡城を出發し慶興を經て之に五日を費し豆滿江に當る日本海岸の西水羅に達した

◇

此の西水羅には前に一海汀倉で闘つて敗北した韓克誠と云ふ北兵使が逃げて來て居つたのでありますからそこでそれを捕へて俘虜にしたのである。それから此の本（高麗陣覺書）には面白いことが書いてある、即ち此の西水羅に彼勘二郎と云ふ男があつて二十年以前から此の地に住んでゐるため、女房も持ち朝鮮語も話し、日本語は勿論で非常に珍しい男であつたのであります。又そこから天氣よき時は富士山も殊の外近く見ることが出來ると書いてあります。面白いことにはこんなことも書いてある

『彼のせいしう浦（西水羅のこと）にも昆布多く候て家をも昆布にて葺き候て居申候、初は昆布と存ぜず候へども、後には昆布と知り候て、家々の上葺取り汁に仕り日本人給へ候事』

文盲退治と簡易學校　(二十)
部落の娘達を集め お裁縫のお稽古
池田林儀

黃海道殷栗郡清溪簡易學校に行くものは、恐らくこの學校の子供たちの眼のきれいなのに打たれるであらう。今まで步き廻つた、どこの小學校でも、普通學校でも、はたまた簡易學校でも、みなそれぞれに子供たちの輝かしい眼に、何よりの魅力をおぼえるのであるが、この學校の子供たちには特に『いゝ眼をしてゐるな』と感じさせられる

×

元氣一杯である。朗らかにやつてゐる。彼等は實際よき訓練を受け、敎養に親んでゐる。高享儀訓導のやさしい人柄が、そのまゝに子供たちに反映してゐるのであらう。校庭も校舍も、便所も炊舍もみなよく掃除されて、さつぱりしてゐる

×

校舍は以前の書堂の跡だといふが、朝鮮式の建築で相當古いものである。外觀は立派であるが、長い間荒廢のまゝに打ち捨られてあつたので造作その他一切が朽ち且破れてゐたのを、敎師と生徒とが力を併せて修復したので、今では古いながらもさつぱりしたものとなつてゐる

×

子供たちはみなよく國語を話すといふ。この頃ではこれらの子供たちの成績を見知つて、年の多い者の就學希望者が多くなつて、それを斷るのに困つてゐる。面長鄭昌浩氏が熱心で、何くれとなく學校の面倒を見、維持稧もがつちりしたものを作つてくれてゐる

×

部落の人々は學校を何よりの樂しみとし、祝祭日などは總出でやつてくれるので、本校よりも參列人員が多いといふ。校庭にある國旗掲揚台は、生徒たちが山から擔いで來て自ら立てたもので、毎朝の掲揚式には部落の人たちも來るといふ。國旗は平素敎室の敎壇側の壁の上に設けられた箱の中に納められてゐるが、子供たちが敎室に入つて來ると、先づその國旗に向つて敬禮をする

×

叺織・繩綯などの作業を見るとなかく うまい。實習地は學校の側の川端であるが、小石が多く、それを子供たちが一々拾ひ除けて立派な耕地に仕上げるのである。

「あれこれと仕事が多く、子供たちには氣の毒な位であるが、少しも倦まず、喜んでやつてゐます」と高訓導は語つた

×

高訓導の住宅を覗いて見ると、奧さんが部落の娘たち五六人と、熱心に裁縫と刺繍をやつてゐた。奧さんは斯うして、毎日娘たちを集めては、裁縫や刺繍その他を敎へてゐるのだといふ。夫婦とも溫言で物靜かな人物、そのやさしい人格が子供たちや、部落の人々の上にもうつつて、總じてこの學校は落ちついて見えるのであらう

武裝平和に備へ
伊國空軍の示威運動

會議と條約調印に寧日なき武裝平和の歐洲に在つて非常時襲來に備へる伊太利空軍では去る三月三十日ローマ・リツトリオ飛行場にてムツソリーニ首相檢閱下に壯大な伊太利空軍の大デモンストレーシヨンを行つてその創設十二周年祭を祝福した（寫眞は（上）その日の盛觀と（下）空軍部隊を檢閱のムツソリーニ首相）

締切迫る（四月三十日限り）
本紙一萬號記念懸賞論文

應募者心得＝左記三問題を通じ、すべて概念的なもの、理想的なものを排し、具體的なもの、或は體驗から出發せるものを採る。文章は口語體で簡明を期すること。

朝鮮の對滿貿易發展策
賞金　一等　金百圓也（一人）　二等　金五拾圓宛（二人）
審査員　總督府殖産局長　穗積眞六郎　同　農産課長　山澤和三郎　朝鮮貿易協會理事（前殖銀調査課長）　澁谷禮治

朝鮮の衣食住改善策
賞金　一等　金百圓也（一人）　二等　金五拾圓宛（二人）
審査員　總督府學務局長　渡邊豐日子　同　社會課長　嚴昌燮　大邱女高普敎諭　任淑宰

朝鮮農村の餘剩勞力消化法
賞金　一等　金百圓也（一人）　二等　金五拾圓宛（二人）
審査員　東拓理事（前總督府農林局長）　渡邊忍　總督府農林局囑託　八尋生男　帝農顧問　山崎延吉

△各篇とも締切―四月三十日△枚數―隨意△原稿返戻せず

京城日報社

淋疾
再發を防止せよ！

春より初夏へかけて、いはゆる木の芽時となれば、久しく尿道內に潜伏し居たる淋菌は、ここに生活力を復活し、再び繁殖して旺盛となり、感染當初に劣らざる苦痛を患者に與ふるが通例なり。故に再發の恐れあるもの、及び既に再發の兆候ある患者に對しては、速かにウラルゴールの短管十本入、或は中管十本入を使用して再發を防止せよ！

新らしき豫防法

從來の淋疾豫防法は其の直前若しくは其の直後に行ふ必要あり。然るにウラルゴールは僅か一本にて數時間にわたり連續的に尿道內にて殺菌作用を營むものなれば、其の翌日に於て短管一本を挿入し置く時は、よく感染の不安去り、豫防の目的を達す。故に最近東都の專門醫はウラルゴールの短管を患者に豫防用として携帶せしめ、患者より非常の好評を博しつゝあり。

尿道內の淋菌を死滅せよ！
然らざれば淋疾は容易に全治せず

淋疾を全治するには尿道內の淋菌を死滅することが絶體的に必要である。しかるに從來の內服藥は尿意を促がし尿道內粘膜の表面を一時的には清掃するが、病巢深部の淋菌は容易に死滅しない。洗滌、注入等は水溶液のため、尿道彈力にて直ちに外部へ流出し、尿道內殺菌時間は僅かに數分に過ぎず、且つ水壓力にて尿道括約筋を突破し、淋菌其他の汚物を後部へ移送し、副睾丸炎其他の餘病を併發する危險がある。

ウラルゴールは殺菌力強き銀劑と、粘膜深達性に富む色素劑とを化學的に結合して粉末とし此の粉末を直ちに溶解する所の管中に收めたり之を尿道へ挿入すれば、外管は直ちに溶解し內容の粉末は尿道粘膜に平等に分布密着しいゝまゝ徐々に溶解、浸潤しつゝ、數時間にわたり殺菌作用を營み、粘膜細胞組織下に潜在せる淋菌にまで深達す。故にウラルゴールを數本使用すれば、初感染は勿論の事、たとへ慢性難治の淋疾と雖も其の效果は實に驚くべきものがある。

慢性及び再發は最初に短管を次に中管十本入を使用すべし。惡性か或は數年にわたる固疾慢性症は更に引續き長管十本入を使用すべし

治癒に要する本數――一日一本或は二本
使用に要する時間――一回僅か二、三分
殺菌作用持續時間――三時間より六時間

附言　ウラルゴールは內容が粉末なれば洗滌注入、其他の機械的療法の如く後部へ淋菌其他の汚物を移送する危險なく、又無刺戟にて副作用無く使用法も頗る簡單にて安全、携帶にも頗る便なり。

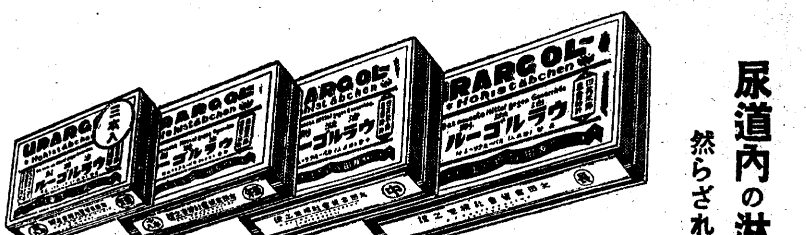

日英米佛製法專賣特許

ウラルゴールの種類と價格
短管三本入（豫防用、初感染用、小女淋用）クリームカバー附　〇円七五
同　十本入（慢性及再發初試用品）同　二円〇〇
中管十本入（男子慢性及再發用　女子尿道及膣用）同　二円五〇
長管十本入（男子慢性固疾用）同　三円〇〇

類似名あり、ウラルゴールの短管、又は中管或は長管と必ず御指定を乞ふ。各地の知名藥店デパート藥品部にあり。若し品切れの時は直接發賣元へ御注文あれば代金引換又郵便爲替の方法にて直ちに急送す。（前金注文は送料不要郵券代用にても可）

東京各博士の說明書進呈

藥種貿易商　發賣元　友田合資會社
東京市日本橋區本町三ノ一
電話日本橋（二八〇　二八一　七四七　七四八　七四九）　振替口座・東京・一九三八

U.663

定價一圓の万年筆五萬本進呈

絶對全責任付、不向返金品替自由
大産―大販―市價の半値
○御註文數記入はかきで御注文次第代金引替で直送す　○品質耐久絶對保險必ず市價の半值以下五萬足限り大景品付　○送料は買主負擔　內地三十八錢、滿鮮六十七錢

堅牢無比　青年訓練　總革靴　上等黑總皮製　一足　三圓五十錢
此ノ訓練靴ハ丈夫ナコトハ軍隊同様ニテ軍用ニモ適シ部隊法式ニテ製造ハ上等皮料ヲ底ニ極厚ノ牛革ヲ打チ込ミ金具ヲ打チ鋲ハ甲ノ先、踵ニ十個ヲ打チ以上デアリマス耐久力ハ保險靴デアリマス

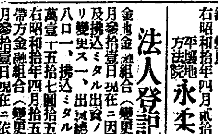

鬼三枚底＝總革學生靴　耐久絶對　二ケ年以上
鬼三枚短靴　一足　三圓五十錢
鬼三枚編上靴　一足　三圓九十錢
此ノ靴ハ耐久ハ本位ニ底ハ三枚重ネ厚牛革ニテ上等ノ牛甲革最新式機械製ノ丈夫向キ値段ノ安イ經濟的耐久靴ナリ十文ヨリ十二文迄同値

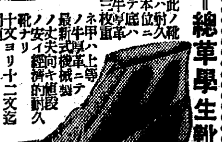
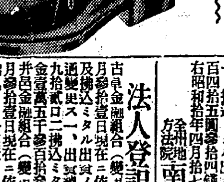

流行尖端　總革フレンチ型
本品ハ絶對ニ機械ヲ使用セズ全部手製ナリ上等總皮底
フレンチ型編上靴　四圓二十錢
フレンチ型短靴　三圓七十錢

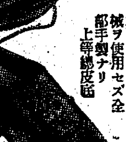
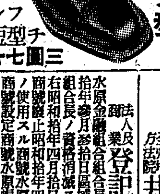

革靴一足に万年筆一本ヅツ進呈

革靴　大爆發的　大景品付
靴一足に定價一圓の万年筆一本宛進呈（最新インキ吸入式一ケ年以上使用し得る万年筆）

高級紳士　禮服用　總革靴　極上等總牛皮底品質保險
高級職人ノ手製ニテ原料等ハ何レモ最上品ヲ特選セリ誂向ナレバ一足十圓以上ノ品十一文ヨリ十一文半迄同値
深型靴　五圓五十錢
短型靴　四圓五十錢　ボタン付　先舶來エナメル付

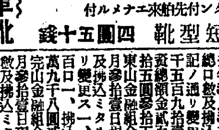

中學生專用　指定革靴　一足　三圓五十錢
女學生總革靴　大人一足　二圓七十錢　小人一足　二圓三十錢

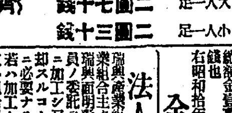

晴雨經濟靴（化學ノ精華、人巧ノ妙）最新發明　一足　金二圓
最新發明ノ絶對ニ水ヲ通サズ雨天ニモ晴天ニモ適シ紳士ニモ良クミセズ製作ハ堅牢ニシテ見事ナリ只一ツノ缺點ハ決シテ破レザル事ナリ

晴雨經濟女學生靴　一足　一圓五十錢

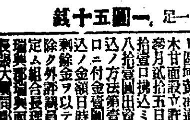

名古屋市東區千種町（古井坂電停前）
合資會社　金城商會・販賣部
電話東五三二一四（振替名古屋一七六）

法人登記公告

漢川金融組合（變更）出資總口數ヲ壹千參百口ニ拂込ミ濟出資總額ヲ金五千四百貳拾貳圓四拾七錢也ト變更ス
右昭和拾年四月拾五日登記
順安金融組合（變更）出資總口數ヲ壹千七百六拾八口拂込ミタル出資ノ總額壹萬貳千六百八圓九拾參錢ト變更
右昭和拾年四月貳拾日登記

平壤地方法院永柔出張所

法人登記公告

金堤金融組合（變更）昭和拾年參月參拾壹日現在ニ因リ出資總口數及拂込ミタル出資ノ總額ヲ左ノ通リ變更ス一、出資總口數壹千七百八口一、拂込ミタル出資總額金壹萬壹千五拾七圓拾五錢也
右昭和拾年四月拾五日登記
帶方金融組合（變更）昭和拾年參月參拾壹日現在ニ依リ出資總口數及拂込ミタル出資總額ヲ左ノ通リ變更ス一、出資口數壹千四百八口一、拂込ミタル出資ノ總額六千七百四拾五圓參拾四錢也
右昭和拾年四月拾七日登記

全州地方法院南原支廳

法人登記公告

古阜金融組合（變更）昭和拾年參月參拾壹日現在ニ依リ出資總口數及拂込ミタル出資ノ總額ヲ左記ノ通リ變更ス一、出資總口數貳千四百九拾貳口二、拂込ミタル出資ノ總額金壹萬五千參百拾參圓參拾八錢也
井邑金融組合（變更）昭和拾年參月參拾壹日現在ニ依リ出資口數及拂込ミタル出資ノ總額ヲ左ノ通變更ス一、出資總口數參千五拾六口二、拂込ミタル出資ノ總額金壹萬六千七百貳拾八圓五拾參錢也
右昭和拾年四月拾九日登記

全州地方法院井邑支廳

法人及商業登記公告

水原金融組合組合長洪思勛ニ昭和拾年參月參拾日區域外移居ニ因リ組合長ノ資格消滅ス
右昭和拾年四月拾日登記
商號廢止　昭和拾年四月五日金學俊ノ使用スル商號水原帽子店ヲ廢止
商號設定　商號水原帽子店營業ノ種類各種帽子販賣營業所水原郡水原邑山樓里壹四四番地商號使用者ノ氏名住所同所同番地羅漢駿
右昭和拾年四月拾壹日登記
商號廢止　昭和拾年四月五日朴鳳陽ノ使用スル商號水原木工場ヲ廢止
商號設定　商號水原木工場營業ノ種類家具製作販賣營業所水原郡水原邑山樓里九壹番地商號使用者水原郡台草面牛月里參六〇番地金鋪國
右昭和拾年四月拾參日登記

京城地方法院水原支廳

法人登記公告

朝鮮金融組合聯合會（變更）昭和拾年參月參拾壹日現在ニ依リ出資總口數及拂込ミタル出資總額ヲ左記ノ通リ變更ス一、出資總口數五千五百九拾壹口一、拂込ミタル出資總額金貳百七拾八萬壹千四百參拾五圓參拾五錢也
東山金融組合（變更）昭和拾年參月參拾壹日現在ニ依リ出資總口數及拂込ミタル出資總額ヲ左記ノ通リ變更ス一、出資總口數貳千五百口一、拂込ミタル出資總額金壹萬九千八圓貳拾四錢也
完山金融組合（變更）昭和拾年參月參拾壹日現在ニ依リ出資總口數及拂込ミタル出資總額ヲ左記ノ通リ變更ス一、出資總口數壹千八百四拾參口一、拂込ミタル出資總額金壹萬貳千百六拾參圓九拾貳錢也
右昭和拾年四月拾八日登記

全州地方法院

法人登記公告

瑞興產業組合（設立）名稱瑞興產業組合主タル事務所黃海道瑞興郡瑞興面明義里五拾貳番地目的組合員ノ委託ヲ受ケ其ノ生產シタル物ニ加工シ又ハ加工セスシテ之ヲ賣却スルコト組合員ノ產業若ハ經濟ニ必要ナル物ヲ買入レ之ニ加工シ若ハ加工セスシテ組合員ニ賣却シ又ハ組合員ノ產業若ハ經濟ニ必要ナル物ヲ生產シテ組合員ニ賣却スルコト組合員ヲシテ產業又ハ經濟ニ必要ナル設備ヲ利用セシムルコト區域黃海道瑞興郡瑞興面東部面木甘面設立許可ノ年月日昭和拾年參月貳拾五日出資ノ總口數四百八拾壹口拂込ミタル出資ノ總額四百八拾壹圓出資一口ノ金額金拾圓拂込ノ方法第壹回ノ拂込ノ金額ハ壹口ニ付金壹圓トシ第貳回以後ノ拂込ノ金額日時及方法ハ配當スヘキ剩餘金ヲ以テ拂込ニ充ツル場合ヲ除ク外評議員會ノ決議ニ依リ之ヲ定ム組合長理事及監事ノ住所氏名瑞興郡瑞興面明義里參拾番地組合長張大奎同郡同面[illegible]番地理事李觀衡同郡同面明義里參百九拾四番地監事[illegible]
右昭和拾年四月拾壹日登記

海州地方法院瑞興支廳

北鮮版

咸興運動場開き 來月廿五、六の兩日 呼び物は驛傳競爭

【咸興】公設運動場の本年度竣工は一千九百七十圓をもつて咸內組の手でスタンドは本月末、その他は五月十五日竣工の豫定で晴れのグラウンド開きは五月廿五、六兩日と內定し關係各部でそれぞれ計畫中であるがその初日には咸南道體育協會主催の咸興々南間驛傳競走も行はれる同競走は一組二名の競走者として選手は廣く咸南道內の各中等學校、各團體、府郡、警察署の推薦する選手をもつて優勝旗並に五等まで副賞あり、參加者全部に記念品を贈る筈、申込五月十五日限道地方課內咸南體育協會宛

西湖津に重油タンク

【興南】事業擴張のため本春獨立會社となつた朝窒系永安石炭液化工場製品の咸南、江原兩道に對する配給所は西湖津に設置することに決定し、これに要する重油タンク建設のため二十一日西湖津に用地借用願が提出された、咸南江原兩道には年三百萬乃至四百萬噸を配給する豫定である

逐鹿戰場色とりどり 表面全く氣乘薄で 氣味の惡い沈默
女高普問題から兩勢力が判然分れ 羅南は面白い情勢を現出

【羅南】邑會議員選擧の有權者は內地人四百四十三、朝鮮人百三十五、合計五百七十八名で前回の五百十九名に比すれば五十九名の增加を示してゐる、この內譯は增加は內地人で前回の三百七十六名に對し七十三名の增を示し、朝鮮人側は前回の百四十三名からみれば却つて八名の減少を示し羅南における內鮮人の動向の一面を物語つてゐる、なほ邑會議員選擧は羅南の常習として期日前二週間前後までは潛行運動が多く、日和見的態度を持する候補者が多いため立候補の屆出は第一日の廿二日には一名もない狀態であるが、邑民全體からは新顏が極度に要求されながら自ら立たうといふほどの熱意を有するものもなく、大體內地人側では現議員の低頭一選で再選され、一、二新顏が見られるのではないかと期待されてゐる、朝鮮人側は混沌たる情勢であるが現議員全某龍氏は兩事々件の餘波もあり、同氏將來のためにも今回は謹愼の意味から出馬を斷念するであらうと見られ、これに代る新顏には某氏が多分の色彩をもつてゐるが、女子高等普通學校問題を契機として旣成新與兩勢力の分野がハッキリして來てをり從來とは餘程違つた選擧情勢を現出するのではないかとも見られ羅南の選擧は內地人側よりも朝鮮人側に興味が注がれてゐる

外二三氏の出馬を見る筈でこの外羅南商業側では神宮、杉野、矢野、北谷、齋藤氏等、新顏としては兩羽賀藏、松本五郞、折口宗次郞、御永一衞、若林宗七、岡本滿兵衞、大田省一氏も立候補すべく又熊本縣人會は吉田合太氏或は坂梨熊彈氏の何れかを推薦すべく交涉中と傳へられ、水產業者は若杉、佐々木準三郞兩氏の外今一名を戰場に送るべき用意ありといはれ鮮商會からは山川堪之、戶島兩氏の內一名を立てるものの如く、小林儀三郞氏も目下頻りに推されてゐるが

賑やかな元山 既に十三氏が名乘をあげ 多數野心家が待機

【元山】櫻の後の櫻と咲かう元山の選擧戰は二十一日の府告示と共に翌二十二日には早くも朴敎龍(新)林虎英(舊)孫祚鳳(舊)朴容大(新)南呂祐(舊)李弘俊(新)崔光麟(舊)劉載伯(舊)の八氏が正式に名乘を擧げ二十三日には宋頭台(新)李周鎬(新)金景俊(新)尹副甲(新)の諸氏屆出でをなし內地人側のトップを切つて辻宗一氏が名乘を揚げた、これで現在の立候補者十三名に達し二十四日には藤崎武也氏外にもまだ形勢を傍觀してゐる野心家もある

咸興更に四氏出馬 累計十九名

【咸興】受附第二日(廿三日)の府會議員候補屆は手平良藏(新)林鼎鉉(現)金池健治郎(現)張潤河(新)の四氏で累計十九名となつた、定員二十七名にはまだ少し間がある

興南では八氏立つ

【興南】興南邑議選擧有資格者は地方御內地人九十四名、朝鮮人四十二名、朝窒側五十七名の百九十三名で廿三日まで屆出た候補者は都中浩(質屋)古山治太郎(朝窒)瀬尾大八(朝窒)赤川正三(精錬所)坂本林兵衞(藥種)安與奎(吳服)崔風元の八氏である

ケーソン起工式

【羅津】滿鐵では去る二十日午前十時から今年度に製作すべきケーソンの起工式を邑內羅古洞のケーソン工場で擧行官民有志約八十名を招待し滿鐵本社からは工事課長も臨席して式後祝宴を開いた、因

卅七旅團の天長節 觀兵式擧行

【咸興】步兵第三十七旅團の天長節觀兵式は二十九日午前九時から步兵第七十四聯隊練兵場で執行される

煙突の煤煙から三萬圓 黃金狂時代の噓のやうな話

【興南】話題としては少々古いが去る一月のこと興南港頭に聳え立つ朝鮮鑛業開發株式會社興南精錬所では恒例によつて年に一回の煙突掃除で溜まつた煙突の火を落して掃き集めた六十瓩の煤煙をその鑛業てるろが驚く勿れ三萬圓の金を檢出したとは黃金狂時代の夢的な鑛物利用?で決ましくも空恐ろしい話だ

咸南の豫算追加 救窮繰越金約五十萬圓

【咸興】第三回咸南道會で總額三百九十七萬三千九十一圓と決定した十年度咸南豫算は第二次救窮事業の已むを得ざる繰越高四月一日現在
西湖咸興間道路改良工事費七五七五七圓▲北靑南大川治水事業費二八一、六七八圓▲西湖津漁港修築費六九、七九九圓▲砂防工事費二二、一五五圓▲合計四四九、三八九圓と決定したのでこれを追加更正し歲入歲出とも四百四十二萬三千四百八十圓となつた

長津惠山鎭線の改修

【咸興】地方經濟の根據を殆んど全部木材業にかける咸南國境の生命線・拓殖道路二等道路、長津惠山鎭線本年度の改修區域は長津側が分岐點から中江里の手前まで八一七五米、新加坡側が堡城面附近の七、八五二米、三水側が三德里上洞口里間の賦役工事不能區域と三工區に工費約二十萬圓を投ずることに決定し三德里洞口里第一工區の嶺頂附近改修工事は咸興中村組と四萬二千八百圓の隨意契約により施行のことになつた

國境道路改修着工

【茂山】茂山から會寧經由慶興へ接續すべき豆滿江岸に添ふ國境道路改修は計畫第三年に入り、本年度工事區域は芝草洞西江洞間約五里でこれが測量は道の久保技手の手で旣に完成しいよいよ着工の段取りとなつて廿二日請負業者十一名と久保田技手が現場踏査のため羅南から來茂した

酒と心中 羅南の藝妓

【羅津】邑內銀波通り料亭一二三方抱藝妓、鹿島縣吳市生れ三二四こと谷本ハル子は昨年十一月前借四百五十圓で一二三に抱へられたが性來酒好きで借金が嵩むばかりなのに悲觀し、去る十四日同家を逃げ出して行方不明になつてゐたところ去る二十一日朝になつて市外羅臈洞の滿鐵ケーソン工場附近を通りかゝつて發見、一二三方に伴れ歸つたが自棄になつた彼女は同日午前十時頃殺鼠用「ネコイラズ」を嚥んで自殺を圖り直ちに醫師の手當を施したが苦悶の末同夕方遂に絕命した

二百五十頭の種羊を輸入 種羊場も增設して 緬羊事業に大馬力

【咸興】昭和九年以降の十年間に二萬頭を目標とする咸南の緬羊事業は昨年滿洲から八十一頭のコリデール種を輸入して咸州、豐山、三水、甲山の各郡農會は何れも種羊場を經營し咸州、北靑、豐山、甲山の五郡では十二戶四十二頭の農家指配も實現してゐるが本年は更にこれを擴充すべく甲山郡駐在の地方產業技手金藍靜氏を五月九日神戶解纜の地光丸で滿洲に出張せしめ二百五十四頭の種羊を六月下旬輸入し種羊場も新に北靑、永興、新興の各郡農會に經營せしめ咸州、北靑、三水、豐山、甲山五郡下には四十五戶百二十五頭の農家委託を實施することに決定した

國寶の極樂寶殿 燒失を免かる 華川郡から延燒してきた春川郡の大山火事

【春川】最近北鮮各地に頻々として山火事が起つてゐる折柄、去る二十二日華川郡から延燒してきた山火は春川郡北山面淸平寺所有の山林に迫り同寺內の國寶極樂寶殿が危險に瀕した旨同日午前九時過ぎ郡並に春川署に急報があつたので郡から森田內務、林熙務兩主任署からは高木保安主任外署員それに記者も加つて一行七名が自動車を驅つて現場に急行した、京城五里半線を襄らに揚口街道に向け四里餘更に本街道から分岐山道に約二十町入つたところで自動車を棄ててそこから十餘町を徒步で現場に辿りついてみれば旣に內坪駐在所員二名及び郡森林主事ら先發隊の率ゐる人夫百數十名が防火に懸命である、聞けば華川郡有東面の一部から發火した炎焔は猛り狂つて郡界を越え二十日午前五時郡內に延燒、先發隊の懸命の防火も空しく旣に二晝夜燃え續けてゐるとのことに今は一刻の猶豫もならず全員死力を盡して防火線を作り、同日午後二時さしもの猛火も漸くこゝで喰ひ止めることが出來、危ぶまれた寺も無事に難を免れ一行は午後六時歸途についた、被害額は目下調査中であるが寺の分だけで

ひ今では僅かに一部を復興してゐるのみでそれもトタン屋根で昔の面影はない、たゞ不思議な事には本堂のすぐ上側にある極樂寶殿だけはその時の火難を免れて昔ながらの姿を存してをり今は國寶として永久に保存を指定され、目下一部修繕のため當局で調査中のものである

(寫眞は極樂寶殿)

モヒ患 生れ更る 遮湖期成會 就職も斡旋

【咸興】麻藥類中毒患者の輝かしい更生の姿、咸南、利原郡遮湖港の麻藥類中毒患者救濟期成會では同地在住の中毒患者男十二名、女四名を三月一日から二箇月間收容治療に努め初めの一月は專ら中毒狀の治療、後の一月は精神更生と職業指導に費し今月末で身心ともに更生せしめて就職を斡旋すると共に今後一年間は擔任警察官一名をもつて麻藥類密賣者の防止と全治者の監視を怠らぬ筈であるが旣に身體的に回復した十六名は警察官及び期成會幹部の指導下に熱心に「明助に明太網すき作業を續けてゐる

元山の徵兵檢査日割

【元山】第十九師團管內の徵兵檢査は五月二十一日から施行するが元山の日割は六月五日から七日まで商工會議所で施行する

水雷敷設艇 再び元山へ

【元山】鎭海防備隊水雷敷設艇「黑島」「加德」の二艇は北鮮沿岸巡航を終へその歸途二十四日午前六時頃再び元山に入港大棧橋に繋泊し同九時半官民多數を便乘させ永興灣內で二時間餘機械水雷の敷設演習を見學せしめ夜は海軍映畫を公開

鐵道協會の視察

【咸興】咸南中部視察の鐵道協會員四十五名は來る廿八日午前八時十七分咸興驛着、同日は咸興、廿九日は長津郡、咸興寄里までの新線、本宮、興南を視察して咸興泊、三十日は長津江水電工事等を視察して同夜南行京城に向ふ筈であるが咸興では歡迎懇談法につき寄々協議を重ねてゐる

書堂の統制充實 內容を簡易學校程度に改め 大いに助長の方針

【咸興】咸南學務課ではかねて書堂敎育の統制充實に鑑み研究を重ねてゐるが最近各府郡から徵した報告によれば無認可開設三十二箇所無屆廢止約三百箇所に達する狀態で開設者並に敎師等も道傭付の意思と相異するもの相當數に達すべくこの際それぞれ正規の手續きをなさしむると共に郡廳傭付の書堂もこれに基いて整理を加へた上指導監督に遺憾なきを期することとなつた

而して書堂內容の整備に關しては道內の現存書堂七百五十餘箇所の內で確實な維持財源を有するものはこの際逐次敎授內容を簡易學校程度に改め簡易學校用敎科書の使用を勸勵し▲近接せる書堂又は經營をの高揚確立に至らぬものは廢合勸勵して經營基礎の確立に努め▲總ての書堂經營を簡易學校維持程度まで引上ぐると共に敎授內容も簡易學校程度にすることを目標としてゐるが更に近時向學熱の勃興に伴ひ就學希望者激增の傾向に鑑み簡易なる敎育機關增設の必要あるものと認め特に更生部落等でこれ等の敎育機關未設置の向には文盲解消方策を樹立し適當施設する樣二十三日內務部長から各郡守へ通達した

鑛業用地の買收難 當局が調停

【咸興】旣報=新興郡加平面長豐里の朝鮮合同炭坑機械施設擴張用地買收難に伴ふ鑛業用土地收用申請に對しては此程本府殖產局長から事業遂行上已むを得ざるに出たる次第とは思料せらるゝも由來營業者間の協商にかては兩者感情の疎隔等に基因し互に主張を固持して徒らに對立抗爭に終始せるものもその間官憲の居中調停によつて案外簡單に落着を見た實例もあるとの注意により改めて所轄新興郡守並に新興警察署長を煩はして兩

內鮮から迎ふ四百の來賓 無煙炭百萬噸突破 記念典の準備進む

【平壤】無煙出炭百萬トン突破祝賀會は來る五月十五、六日頃平南道廳、平壤府及商工會議所聯合主催の下に盛大に開催することに決したが商工會議所では祝賀會開催の中心となり會議所內に祝賀會事務所を設け伊森理事以下職員がこれに當り目下諸般の準備を急いでゐるが、一方福島會頭は來賓招待等の用務を帶びて東上中だから來賓は內鮮合せて四百名以上に上る見込みである

銀奔騰の波に乘る兩替屋 密輸の疑ひのある新規開業願ひ殺到

【安東縣】銀景氣の波にのつて安東から新義州に流出する銀密輸の社幹はその後依然として跡をたゝず日に激增の一途を辿りつゝあるが狂奔する銀景氣を背景として最近安東署へ兩替業許可願ひを出すものが增加し、本月に入つてから旣に六件に及んでゐる、同署では時が時なので單なる兩替業か、或は銀密輸目的のものか調査する必要があるので愼重な態度をとり一件も許可しない方針をとつてゐる

江都に咲く筏景氣 遂に仇花で凋む 折角の流筏も減水で停滯
國境木材界に大異變現出

【新義州】二十二日鴨綠江採木公司臨江分局からの入電によると「鴨綠江は一尺六寸の減水を來し新義州營林署では期增付で流筏を行つたが途中で停滯してゐる狀態で、分局でも減水のため流筏を見合せた」とあり未曾有の水飢饉に流筏は全然不能となつた、このため安義の製材業者は今は全く結氷中の貯木ストックを出しつくして殆んど操業を中止してゐる有樣で氷筏と共に江都に咲く筏景氣も花は咲いたが筏は着かぬといふ木材界の大異變を現出してゐる

春川金組の輝く業績

【春川】都市振興に重大な役割を演じてゐる春川金融組合は先づ九年度に組合員百五十名を新たに獲得し一面貸出資金に對する低金利融通の途を開き組合本來の使命に立脚して組合員の經濟更生に努力し相當の實績を擧揚してをり、その取引件數は六百一千三百四十件、金額八百九十五萬四千餘圓に達し前年度に比べて件數一萬四千九百七十八件、金額三百十九萬四千圓の增加を示してゐる

而して現在組合員數は四百八十八名この出資金七百五十四口、金額一萬七千餘圓であるが組合理事者の努力の結果九年度取扱各種貸付金は總數二十九萬二千四百四十四圓に達し、同收額二十五萬五千六百三十六圓、預貯出金積卸金一千九百三十二圓合計二十五萬七千五百六十八圓を算し、年度末殘高は二十六、二千四百九十八圓で前年度に比し三萬四千八百七十六圓の增進を見る一方預り金においても同樣九年度中に七萬五千六百三十二圓を增加し年度末五十八萬三千二百二十二圓に達してゐる更に此の間組合員外の預金者激增し前年度末に比し八萬四百三十四圓の增加を合せて九年度末は三十五萬六千九百二十二圓に達してゐる因に本組合の幹部は組合長村上九八郞、理事朝田直夫、監事久武常次、申台鉉、丁殷燮氏である

龍井國防婦人會の催し

【間島】龍井日本國防婦人會では來る二十六、七日の兩日間少女歌劇を主催して資金を作るべく準備中であるが同會には別に纏まつた資財もないので先づこの利益金をもつて現在周萬年用の軍服縫製同賞に充當する筈

重要性を裏書する貿易額の大飛躍 解氷と同時に出船入船賑ひ 數字に殷盛を語る新義州港

【新義州】滿洲國の興隆とともに一躍その地理的重大性を發揮するに至つた新義州港の貿易は逐年增加の一途を辿りつゝあつたが、殊に本年に入つてからその增加ぶりは更に一躍の拍車を加へ、三月にかける輸出總額は二百二十三萬一千圓、昨年同月より五十萬圓增加一方輸入額は四百五十四萬二千圓で、これまた昨年同月より百十萬圓の激增をみせ、躍進新義州港の面目躍如たるものがある、殊に解氷とともに米、籾、ゴム靴、枕木、枕木、板を筆頭として陶磁器、綿絲、魚類等の諸雜貨の躍進はめざましく輸出激增の動因をなしてゐる、ついで輸入では大宗の粟は先月に比し相當入增をみたが、依然組相場高と天津業等の雜貨品に押へられ、買溢り氣味で代用品の入荷は依然として旺盛を極め殊に小豆の急增は特に著しい、一方安東產業の三大宗の一たる柞蠶絲は漸次好勢に轉じ、その他石炭、木材等は頗る優勢なる數字を示して來た、なほ移出ではさしたる變化をみとめなかつたが、移入にかては依然絹織物は減少しこれに代つて人絹織物增加の趨勢を示し、ついで毛織の增加が漸次顯著となつて來てゐる

金組總代會

通川【內金剛】通川金融組合では去る二十日正午から定期總代會を公會堂で開催、藤本江原道聯合會支部長も臨席し、諸般の報告及び議案を原案通り可決、投票によつて監事を左の通り選擧し、ついで模範組合員左記五名を表彰した
▲監事=趙亨九、劉載烈、李致承▲模範組合員=金炳岡(通川)金殷卿(碧養)申順鎬(臨南)劉鎭商(順鎭)李顯泰(順鎭)

泉田【咸川】新北面泉田金融組合定時總代會は二十一日午後一時から公會堂で開催、諸件を附議、組合長、監事、評議員選擧の結果左の通り當選し、ついで五名の模範組合員を表彰した
▲組合長 成厚慶(西面)監事李劍淳、金泰榮、李炳洙▲評議員 安榮浩、李劍泳、洪鍾根、黃永模、崔承道、洪鍾明、趙澤舟、鄭泰永▲模範組合員 朴永男、金景洙、池錫彩、李鍋、李圭鶴

新芝坡【新芝坡】金融組合定時總代會は二十日午後一時から公會堂で開催、財產目錄、貸借對照表、事業報告書、剩餘金處分案並に役員手當支給の件を承認し組合長監事及評議員を左の通り改選した
組合長李英熙(新任)監事鈴木勝吉重任(監事)崔英傑(新任)評議員金鳳振、張利昊(新任)

トラックで怪我

【咸興】二十三日午前九時頃長津郡新南面古土里井泊藤吉氏所有自家用トラックを運轉手李相寔(二七)が操縱して咸興府黃金町一咸興醫院前に差懸つた際自轉車で通行中の府內城川町四の八九崔相鉉(二一)と側面衝突して治療八日の負傷を與へた

人の動き

▲山本軍司令部附砲兵中佐 茂山發赴任
▲舟田曹長(茂山守備隊附)廿日着任
▲岩甲大尉(茂山守備隊附副官)廿三日家族同伴着任
▲朴東寶氏(茂山郡守)廿七日上城
▲大津潔船氏(江原道產業技手)嚴父逝去のため廿三日郷里埼玉縣川口市上荷木町に歸省
▲金星瀨氏(東萊郡守)轉勤挨拶のため廿二日鎭山支局來訪
▲小坂昌平氏(警部砂防主任)廿二日附山田新郞赴任

登錄商標

近時ニセモノあり商標に御注意
今が鼠の殖へる時、明日と言はず今直ぐ御使用下さい。今の一匹後の千匹
三十錢の猫イラズは優に百五十匹の殺鼠力あり、野鼠用は五百瓦にて十町步餘絕對有効です。
東京 成毛商店

漢方 りん藥 ゴルカ 試藥進呈
りん病の治療は理屈や宣傳に迷はず實驗で效果のある藥を相當期間服用するのが最良の方法でそれには漢方藥が最もよいゴルカは純漢方劑で急性慢性や種々の手當でコヂラせた方にもメキメキと安價な主眼とし花柳病の根治の目的で調劑してあるのです、飲食物は何も構なく男も女も呑みよい丸藥です、此藥は泌尿科、婦人科、皮膚科の植物と特種鑛物の合劑で一般りん藥と主成分を異にし胃腸を傷めることなく昔から傳はつた漢方の紙、膏、骨、血、石の五種の病に合當せる方に則つたのです、理屈や理論でなく眞劍にお勸めします。ゴルカの十錢實を振換して(オホワ)から約十年になりますので贋造品を一粒で他の類似のものがあるさうですがゴルカは純漢劑で他の類似品とは違ひますから大輪(オホワ)を御注意下さい。
定價 十日分一圓、廿二日分二圓、卅五日分參圓、六十日分五圓 內地は爲替振替の前金注文送料不要代金引換は實費、朝鮮臺灣滿洲及海外は凡て要實費
本舖 大輪盛寛堂 東京小石川大塚町六(市電丸山町停留場下車) 電話大塚一四〇三 振替東京七七六六
特約店(大木合名、玉置合名、中田支店、石澤、川平、國友、櫻井藥業、內野各商店)

白毛赤毛染
君が代

アラ綺麗!
と自分ながら見惚れる艶髪に染まつた時の悅びを御想像下さい。「君が代」は如何な白毛赤毛もスグ染まり、毛質を傷めずくせ毛ちぢれ毛も直り、その自然の黑さは染めたとは思へない、使用は至極簡單で髮洗ひせず、すぐ染まり永くはげず、襟や枕が汚れない點…各醫家の御推奬された今や各階級の御婦人間で大評判の「君が代」です。
定價 新型 五十錢 二十錢 徳用 四十錢
各地藥店に有り
本舖 東京淺草 山吉商店 電話淺草二八二・六八五〇 振替東京一九三七二

新職業の指導
東京テルモ研究所
東京神田神保町一ノ二〇

南鮮版

忠南の春蠶
三つの條件揃つて 掃立も一割の増加

【大田】昨晩秋以來、前代未聞の好天候に惠まれた忠南五千町歩の桑園は極めて順調に越冬し加ふるに本月上中旬六十餘粍の慈雨に回春の勢ひを得て、收桑量一割增加の確信を得た道當局では春蠶掃立一割增の四萬五千枚、產繭春期三十萬貫の收を期し庄田農務課長、地頭園技師以下係員は左の日程で各郡に出張郡產業會議の筈であるが昨今の生糸相場は頗る好調子で繭價高の見極めつき蠶業も倍加で文字通り三拍子揃へて計畫遂行に拍車をかけることになつた

▲庄田農務課長、五月四、五日公州、大田郡▲地頭園技師、四月二十日から二十七日迄、洪城、瑞山、唐津郡▲岡田技手、廿三日から廿八日迄燕岐、鎭山、牙山、天安郡▲坂本技手、二十四日から二十七日迄、扶餘、舒川、論山郡▲宮內技手、二十五日から二十七日迄、保寧、青陽郡

府邑議選擧逐鹿戰の興奮

あと六名で滿員
ダークホースに新人控へ
釜山の逐鹿戰緊張

【釜山】廿三日の釜山府會議員立候補屆出は前日二十二名も殺到したのに反して桃岡相庵、山田惣七郎、中山嘉市、權仁壽、李謙鎬、石原香の六氏と長富芳介、金在俊二氏の新候補に止まりこれで屆出數三十名となり定員に六名の不足であるしかし他に形勢觀望中のものもありダークホースに西尾角馬、荒井彌一郎、濱田惟和、久布白貫一、指方邦太郎の諸新人があり相當混戰を展開する形勢である

天安も色めく
五名立候補

【天安】邑議選擧逐鹿戰は二十二日までに井上吾一、上野咲治郎、丸山玉衛、上原幽三郎、齋藤唯一の五氏正式立候補の屆出あり二十三日早朝から本町筋の要路に立看板を掲げ運動員八方に飛び色めき立つてゐるが京南鐵道は岡本立己、植木七之介兩氏立候補すべく朝鮮人側ではまだ靜觀中李重水、李重和、尹吉淳、姜允均、李炳允諸氏出馬する模樣である

裡里も動く
立候補者三名

【裡里】邑會議員選擧の幕は廿二日先づ田中米三郎氏トップを切つて立候補し直ちに猛運動を開始したが朝鮮人側では新顔崔昌模、李東錫兩氏正式屆出をすましそれぞれ活躍中こゝ數日中には大體の顔ぶれが出揃ふ豫定である、なほ有權者數は內地人四十四名朝鮮人百九十九名計六百三名である從來內鮮人議員の割合は十二名の定員中內地人七に對し朝鮮人五名であつたが今期八對四になる形勢である

鳥致院は日和見
但し混亂形勢

【鳥致院】邑會議員選擧有權者は內地人百二十五名、朝鮮人百一名合計二百十六名であり未だ正式立候補者なく日和見の態であるが下馬評によると白井素介、小長政太、田中陳平、加川五作、山地才治、畚田正一、片山隈太、能野幸次郎、崔鳳□、尹相久、洪淵圭、陳泰爾、金教哲、成善熙、崔□圭、黃□熙の出馬顔振れであり相當混戰を豫想されてゐる

木浦は大混戰
初日にどつと二十名立候補
婦人も出て猛運動

【木浦】府會議員立候補は二十二日午前九時府廳の受理開始とゝもに十五名の正式屆出があり正午までには二十名に達しすなはち

佐藤秋二(舊)　梅田林平(舊)　奈良次郎(舊)　藤田林平(舊)　山西桓太郎(舊)　永田萬平(舊)　麻生作男(舊)　內谷萬平(舊)　村上直助(舊)　吉田良藏(舊)　染川覺太郎(舊)　松井邑次郎(舊)　山本健志(舊)　上田熊太郎(舊)　森誠一(新)　清水金四郎(舊)　車南鎬(舊)　小口季隆(新)　福田有造(舊)　郎伴忠吉(舊)

の顔觸れであるが未だ定員には十名不足であり下馬評によると井上美雄、岡村又次郎、權寧禮、金容鎭、金顯鎬、金文玉、李興術の諸氏も出馬する見込みで結局定員を超過する見込みで早くも各候補の運動員は猛運動を開始し中には婦人も立つて活動し相當古狐をみせてゐる。なほ二十七日頃の木浦記者團主催の政見發表演說會を開催すべく準備中である一方木浦署では二十四日立候補者及び運動員を公會堂に集めて選擧取締規則を說明し一般注意した

光州の立候補は八名

【光州】邑會議員選擧逐鹿戰は二十三日安鍾祺、金相俁兩氏の出馬決定し正式屆出たので、立候補者八名になり漸く色めき立つた

朝鮮人側で火蓋を切る
內地人側は日和見
群山は下馬評倒れ

【群山】府會議員逐鹿戰は二十二日金日龍(舊)李敍(現)兩氏一番のりで立候補し李晩秀氏(現)も再出馬を決意しそれ／＼火蓋を切るや、朝鮮人側は現議員全曾鎔、徐淵□、權泰亨、金永熙四氏と新顔の趙南見氏を合せて定數七名に對しすでに一名超過となり早くも混戰狀態に陷り其他李用雨、梁斗熙、鄭順文、高文奉、文錫鉉諸氏もそれ／＼出馬の形勢でありこれに反し內地人側は靜觀を持し巷間の下馬評のみが盛んにして二十三日濱□氏、□重吉氏(現)とカフェー組合及國粹會方面から推薦されて田村五郎氏の二名屆出たに過ぎず選擧戰の狀態であるが下馬評には現議員の內田、樋口、伊藤、河上、町井、光富、上田、檜垣、牛尾、泉、向井、久保、清水、山本、茶野、巨塚、香原諸氏の再出馬を傳へ更に新顔として岩浦秀吉、谷川佐熊兩氏と岡山縣人會から水川禎次郎、山本虎次郎、景家淺次郎三氏中から一人出馬すべく取引所及米穀商方面から現議員山本一男氏と共に脇田春次、正木惠一兩氏で、それに荷役會社の專務江戸金喜氏、町の茶野粂次郎、加茂爲次氏及森弘氏が數へられ豐泉政吉氏の呼聲も高く又千頭貫一氏の出馬も確實的と見られ、中山辰彌、平春富藏、上田、林、佐川宇一氏の出馬說をも傳へられ華かな豫想である

大邱も緊張
僅か一日間にして
二十一名正式出馬

【大邱】いよ／＼本格的運動に轉回した大邱府議選擧逐鹿戰は異常な緊張と興奮の色を漲らせつゝ立候補屆出し第二日の二十三日は更に左記七名正式出陣しこれで二十一名となり定員三十三名に對するところ十二名となつた

島田金四郎(新)　興水深一(現)　山北光德(元)　諸清藏(新)　裵炳烈(新)　裵翊基(新)　鄭振□(現)

仁川は四名

【仁川】府議立候補第四人目は黃潤氏で廿四日午前九時正式に屆た同氏は前府立職業紹介所長で現在宮町に精工舍を經營してゐる人

群山の府營鐵道
いよ／＼月末までに完成
五月早々運輸開始

【群山】府營西部鐵道は三月中旬起工以來鋭意工を急いでゐたがいよ／＼來る三十日竣成、五月三、四日頃竣工式を擧行し試運轉をすまして一般貨物輸送を開始することになつたが該鐵道は府當局で吞吐貨物七十萬噸の貨物運搬、操作に利便し附帶費輕減の目的から九年度豫算に敷設費四萬一千圓を計上し漸く實現したものでこれが經營、維持、管理一切鐵道局に委任することになつてゐる(寫眞は完成近き該鐵道)

白米詐欺
迂濶な商人

【統營】邑內大和町朴相汲(三二)は竊盜、詐欺前科六犯を有する强者であるが去月十二日午後二時頃同町米穀商宋東文方を訪づれ米穀小賣商と稱して白米一叺(代金十三圓五十錢)を販賣後に代金は支拂ふからと巧に詐取、眞似里宋某に賣却代金着服、それに味を占め去る十五日同樣手段で新町鄭斗楨方で白米二叺(時價廿六圓二十錢)を詐取した事を統營署に探知されこの程檢擧された

五十錢の僞造貨幣
殆んど毎日 釜山で發見

【釜山】慶南保安課では最近釜山署管內から殆んど毎日の如く僞造貨幣發見の通知があるので非常に注目し近く釜山署へ通貨調査を嚴にするやう注意を促す筈であるが發見される僞造貨幣は鉛と錫を合金とした地金を利用する五十錢銀貨であつて色澤も惡く彫刻も鮮明でなく一見して贋造か否かを知り得るのであるが取扱ひ不注意のため流通する模樣で府民の警戒を希望してゐる

忠北今年の土木施設

【清州】忠北に於ける十年度土木事業の計畫概要は次の通り

◇窮民救濟事業費廿二萬圓(橋梁九ヶ所新設、道路改修一線、道路局部改良四線、暗渠並に水拔改良五十ヶ所)
◇道費六萬圓(三等道路災害復舊既設道路及橋梁破損ヶ所補修)
◇國費修繕一萬五千圓(道路及橋梁修繕)

海軍功勞者
忠北で調査

【清州】皇國の興廢を一戰に賭けた思ひ出深き日露海戰三十周年記念日を機會に海軍では軍事普及その他功勞者を表彰することになり鎭海要港部參謀長依賴により道では目下各郡へ照會中

順天農業校
廿二日附認可

【光州】順天公立農業學校は本府より二十二日設立認可の指令があつたので道學務課では近く學校長を任命の上生徒募集の筈

一千八百餘町歩に火田民二萬二千
慶北が熟田化に全力を注ぎ
綠化工作の癌を除く

【大邱】慶北道の火田民は國有林を合して一千八百餘町歩四千七百戸、二萬一千餘人で北鮮地方に比ぶれば甚だしくないとは云へこれが現に一方では砂防工事等大綠化工作が施されてゐる際大きな癌となつてゐるので道當局ではこの火田民の熟田民化運動は最も緊急を要する問題として鋭意これが保護撫育を研究中であるが先づ火田の整理に乘出し比較的地味良く傾斜の緩かな火田には火田民を奮勵して山桑、楮等を植栽せしめなほ進んで急傾斜地帶には飽迄砂防を施し造林を奬勵すると共に火田民を砂防工事に使役して收入の途を圖り火田民の保護撫育と熟田民への動向に最善の施設をなし山林保護大綠化工作にかける內在的癌を除去することになつた

彈丸不足の嘆き
八百萬圓の捻出を如何せん
忠北の交通網を一通り整備したい
無い袖振つて思案投げ首

【清州】近く開催の各道土木主任會議を前にして村西土木課長は左の如く語る

道內の土木事業は他の產業、教育等の部門と比較してみても又他道に比較しても概して遲れてゐる、數字的に見ると道內有幣道路の延長一千四百四十二粁中改修濟は九百粁、未改修百四十二粁であるが九百粁改修濟道路中でも幅員が狹く或は屈曲、勾配急峻等のため局部的に改良を要する箇所が甚だ多く六百數十ヶ所に達する、從來賦役等によつて漸く開設した道路も自動車交通時代となつた今日ではこれが改良に約百八十萬を要する見込みで、又既に改修濟道路の中でも木造橋梁腐敗のため改良を要するものも尠くない、それに河川に何等の設備なき箇所は九百六十五ヶ所を算し僅かに三粁の降雨にも各方面に交通杜絕の慘狀を呈しこれが完成には四百數十萬圓を要する、殊に自動車交通事業のため道路の損傷多く維持修繕に非常に苦むし近來賦役の出動も意の如くならず道路品評會等の施設によつて補つてゐる狀態だが、自動車車輛等の往來の不充分の結果は交通產業の振興を阻害するから道路の維持修繕につき交通の頻繁な道路には將來路面の鋪裝を必要とするが鋪裝の急を要する個所は約百粁で所要經費は七八萬圓の見込みである以上施設に要する經費は大體八百萬圓の巨額に達しその他河川にしても都邑部落或は耕地防水等の施設又は市街地整理等の重要な施設多くして經費伴はざるため計畫遂行には非常な困難が伴ひ昭和六年以降三ヶ年計畫の第一次窮民救濟事業費五千七百萬圓に對して本道內の配當は僅かに四十九萬一千圓、第二次の九年度は二十九萬圓、本年度は二十三萬圓であるが之が十年度で打切りとなれば產業の先驅をなせる土木事業は全く休止の狀態になるので今後引き續き土木の年次計畫を樹立して本道土木事業の遂行を期せねばならぬが之は財源の問題に歸するので貧弱な道費では手も足も出せないから多額の補助を受け道でも新規の財源を求めて事業の達成を期せねばならないので目下苦心研究してゐる

人妻を誘拐
高い報酬を取つて
男から男へと轉賣

【大邱】奉化郡法田面召川里李淑仁(六三)といふ老婆は尹子柳洪瑞と共謀して去る二月十九日同郡物野面楮川里某の妻朴南石を甘言で誘拐し同郡法田面召川里金點伊と結婚せしめその實父金運伊から紹介報酬として二十圓を貪ひ、なほ三月中旬頃右金點伊が江原道寧越面に旅行した隙に良家に世話してやると又も甘言をもつて誘拐し同郡□陽面白陽金和倫に報酬六十圓を貪ふ事を約束として妻に世話した事を所轄奉化警察署の知る所となり、この程檢擧され目下嚴重取調べ中

ご參なれとばかり
線路で一休み
列車を停め呑氣に引下がる
危ふく三つの命拾ひ

【釜山】廿二日午前六時廿五分釜山行き廿一列車が馬山線鎭馬洞隧道に差しかゝつた際大邱東千代田町三五鄭順故(五□)がトンネル入口に佇んでゐるのを機關手が發見し二分間の急停車にて鄭を驛に放つたで同日午後四時頃大邱行四三列車が密陽郡三浪津面法興里農朴興得(二□)が機關車の驀進するのを知らぬ顔で線路內を悠々と歩いてゐるので六分間の停車で同人を檜川驛長に引渡し同午後二時五十分釜山驛沙上驛間で南行四三列車が□金□順女(二□)がレールの上に立つたまゝ動かぬのを發見しこれも二分間の停車で釜山鎭驛長へ引渡した

稻の架乾
元祖の忠南
積極的奬勵

【大田】忠南の稻の架乾は全鮮にトップを切つたものだけにその實績は、全鮮の的となつてゐるが年々その面積を擴張し漸次他道でもこれに倣ひつゝあり各地から實績其他の照會があつてゐるが道內の昨年の實績は

實施面積四千七百五十七町二反(籾架乾三、七四八町、束架乾一、〇〇九町二反、掛乾)實行人員八千六百四十七人▲架乾籾高十三萬七百七十石(內共同販賣高五三、五六二石)▲販賣價格普通出荷籾に比し一斤當り一厘乃至三厘高に特約販賣し地方によつては七厘高に賣買

さらに今年は既定計畫に基き面積を擴張すると共に穀物商と連絡をとつて積極的に生產改良を奬勵する方針である

大邱運動場
八月末限り
稅務監督局の工事進み
野球も見られない

【大邱】府內東雲町公設運動場の一角に七萬五千圓を投じ本府直營で目下新築中の大邱稅務監督局の工事は豫定以上に進行し來る八月中旬には完成する豫定であるなほ目下公設運動場として使用してゐる總地一千四百七十五坪は八月三十日限り府から引き上げ分析室を新築する事に決定、目下設計中で設計完了次第既定工事に附する事となつてゐるが大邱唯一の運動場も愈々府民よりお別れする日が近づいて來て運動シーズンに入つた昨今府民はこれに代るべき綜合運動場建設の日の早からん事を熱望してゐる

龜浦消防組
陣容整備
設立二十年 記念祝賀會

【釜山】昨秋大火災のため大打撃を蒙つた龜浦の消防組は最近面民有志の努力によつて三十餘馬力のガソリンポンプとホース卅五本その他新式の備品を購入したので廿一日消防組設立二十周年記念祝賀會を龜浦公立普通學校で開催、組頭以下六十一名の組員と面民有志多數參列し盛會であつた

所得稅座談會

【統營】稅務署では二十四日午前十時から固城面事務所樓上で所得稅納稅義務者の集合を求め澁岡署長、辛直稅課長、中島屬が列席、所得稅座談會を催した

大邱講演の夕

【大邱】大邱國防義會では來る二十六日午後七時から公會堂で海軍少將南鄕次郎氏を招聘「海權の消長と國家の興廢」といふ演題で講演會を開くがこの外に軍事映畫數卷も上映一般に公開する

忠北辭令(廿日附)

清州小學校訓導　市川正彦
鎭南浦普校同　林相稷
京畿道へ出向を命ず
槐山公普訓導　安庚得
黃海道へ出向を命ず
寒水公普校教員を囑託す　宋能淑
俗離公普校囑託　李福順
務桃山公普校教員を囑託す　文玉伊
願に依り囑託を免ず
彰敎公普校教員を囑託す　柳志允
大召院公普校教員を囑託す　李爵來
內秀公普校囑託　鄭壽奉
敎科の都合に依り囑託を解く
忠州公普校教員を囑託す　張永完
任朝鮮忠北道公普校訓導
圓秀公普勤務を命ず
青山公普校囑託　韓璟洙
敎務の都合に依り囑託を解く
鎭川公普校教員を囑託す　金榮淑
黃澗公普校教員を囑託す
鎭川公普校囑託　李鳳姬
敎務の都合に依り囑託を解く
秋風嶺公普校教員を囑託す　趙文熙
青川公普校教員を囑託す
內秀公普校訓導　吉川正雄
任朝鮮忠北道公小學校訓導
清州小學校在勤を命ず
鎭川公普校訓導　岩重健二
內秀公普校勤務を命ず
任朝鮮忠北道公普校訓導　李喆煥
鎭川公普校勤務を命ず

あの町この町

【群山】公立青年訓練所の新入生徒入所式は二十五日午後八時から小學校講堂で擧行
◇【河東】金組では二十日青年會館で第二十六回定時總代會開催組合長は李熙雨氏が再任
◇【全州】全北日報社長松波千海氏は二十二日夕博多屋に官民を招し長男鮮一君の滿期退營につき祝宴
◇【釜山】記者團では二十一日午後七時から九州旅館で臨時總會
◇【木浦】公立商業學校五年生四十五名は篠原、吉田兩教諭に引率され廿二日午前七時卅分發南京日光その他へ修學旅行

ヤブレヌ・ホコロビヌ・釦ノトレヌ服

斯界の覇王 ライオン印作業服 (登錄商標)
他品ノ五倍使用出來マス

●輕快優雅● ●能率增進● ●危險防止● ●堅牢無比●

着て知る強さ縫のよさ 名よりも強いライオン印
(各種製品多數在庫)
類似品有り ライオン印ノ商標ニ御注意

特約店
京城府古市町四十三 京城モータース
京城府黃金町三ノ一 花屋洋服店
京城府元町 橋本製作所

製造元 本城眞玄商店 大阪市東區川西町五五〇 電話東二三五一・二三五二・三五三三
東京支店 東京市神田區須田町二丁目八 電話浪花一四八九
陳列所 大阪市南區內安堂寺町一丁目三四 電話東二一七六

日本一の 本年式最新型
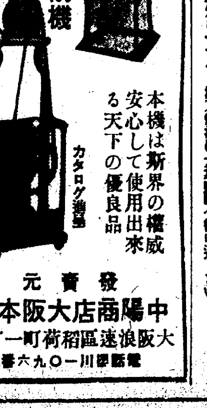

本機は斯界の權威安心して使用出來る天下の優良品
カタログ進呈
發賣元 中陽商店大阪本店
大阪浪速區稻荷町一丁目 電話櫻川一〇九六番

リウマチ神經痛 自宅療法
原因の体內に停滯する老廢物を淨化して治療する漢方療法

此の病氣の原因は血の循環の悪い爲に体內に發生する毒素や老廢物が神經や骨節に停滯して、此れが原因となつて發病するものであります。例へば神經痛の人が顔色が悪く、胃腸や運上等の起るのは、たまつた大便が發酵して毒素が增殖し、其の毒素が、血液中に吸收さるゝ結果、血が濁つて起る現象です。片方の手か足が痛い場合に、痛い方が、健康の方の手足より常に冷たいことも、此の關係で血のめぐりの悪い事をよく證明して居ります。(但し痛む時に其の部分だけ熱を感じるのは炎症を起して居るのです)所謂に此の病氣は血のめぐりがわるくて起つて居ると云ふ、原因を考慮せずに、痛むから痛み止め、シビレるからシビレ止めへと云ふ即ち對症治療をして居る事は考ふべき事であります。血のめぐりを良くして、老廢物を大小便に排泄して治療する事を主眼とする漢方治療法であります。お困りの方には謹んで此の漢方治療法の一部を、恭しく無料でお知らせしますから今スグはがきで招壽院へ御申込下さい。

大阪府中河內郡布施町字東 招壽院

純正の麥酒酵母！

食慾を進め、便通を整へる

藥用として用ふべき酵母劑は必ずそれが純正の麥酒酵母てなければならないことが醫家並に有識者間に漸く認めらるゝに至りました。それは麥酒酵母のみがあの大量の大麥胚芽中のヴィタミンB1、その他の有効成分を濃厚に吸着するからに他なりません。白米や澱粉や糖蜜を原料とした酵母では治療的に有効な以上の成分を集積し得ないのは何人も容易に肯かれるところてす

エビオス錠を服用しますと、今まで不進であつた食慾が次第に進んで來ることを見逃し得ません。これは、消化劑や健胃劑を服んだ後一時的に起る『腹すかし』とは異り、持續的で特に病人とか小兒とか平素食事の進まなかつたものにはその程度が著るしく顯著に現はれることです。食慾さへ進めば元氣が附き自然に闘病力が起り、病氣は獨りでに快方に向ひ得る譯です。エビオス錠には胃の活躍を旺盛ならしめるに必要な食慾促進ヴィタミンと種々の酵素とが濃厚に含まれてゐるからです。

エビオス錠を服用すると便通が規則正しくなります。それも下劑を用ひた後のやうに不消化物を混へた下痢便でなく、よく消化された食物殘滓のみの健康便であることが喜ばれます。便が腸内に永く滯つてゐることは便毒が血液内に混入する原因となり、そのため神經がイラ〳〵したり、氣分が重かつたり、皮膚に吹出物やニキビを生じたり、血色が蒼ずんだりしますが、エビオス錠はいつも腸内をキレイに保たせますから、血液が濁らず、病弱者と健康體とを問はず氣分を晴々させることになるのです。

酵母劑をお求めの節は、それが純正の麥酒酵母であるかどうかをお確めになることが以上のわけで必要であります。それは日本に於ける麥酒釀造の約八割を占めるヱビス・サッポロ・アサヒ・ユニオン釀造工場で、特に純藥用として純粋に且つ、活性を保たせて製造されたヱビオス錠を御選定くださることが、効力が高くて甚だ廉價な良品を得らるゝ安全な方法です。

病弱体に…先づ この榮養素を！

馬越藥學博士指導
橋谷農學博士監製

エビオス錠應用
により好轉する諸症

- 胃腸弛緩症（食慾減退・榮養障害・便秘）
- 病中・病後
- 消耗性疾患（肺・肋膜の補強）
- 發育不全
- 產前・產後（惡阻・母乳不足）
- 便毒性諸症

三百錠入包裝……新發賣
一瓶……一圓六十錢
一〇〇〇錠……四圓八十錢
その他粉末あり

橋谷農學博士述「酵母劑の正しい認識」と題する小冊子並びに見本は左記東京田邊商店ヱビオス部宛て御申越次第送呈す。

ヱビス・アサヒ・サッポロ・ユニオン麥酒釀造元
大日本麥酒株式會社
東京市日本橋區本町二丁目
株式會社田邊元三郎商店
大阪市東區道修町三丁目
株式會社田邊五兵衛商店

エビオス錠

EB 51

學校の寄附金募りに府尹から痛い釘

この際心ある父兄達の非難を一掃する　きのふの校長さん會議で

京城府内の各小學校で學校經營や諸設備の改善のため、各校とも競爭的に後援會や保護者會とタイアップして學校の催し物や事業に對して後援會などから、通學兒童を通して積極的に金品の寄附を慫慂してゐる向きもあつて、心ある父兄は學校當局の教育者として分を超へた寄附金募集の態度に非難の聲を擧げてゐる、監督の立場にある京城府當局でも非難の聲の出所や原因に就いて調査中のところ、學校當局者の内にも學校後援會から金品を積極的に募集してゐた疑ひが濃厚！となつたので、廿四日の府内校長會議の席上伊達府尹は、將來は積極的に父兄に金品募集を慫慂せないやう嚴命し、父兄の非難を一掃することになつた右に就いて某校後援會の幹事は語る

一職員の見榮や野心を滿足させるため度々兒童を通じて金品の寄附を慫慂してゐる學校があるとすれば問題です如何に見識や地位のある父兄でも自分の子供のとでは馬鹿に成るのです、教員の中には親の弱い心を昧く利んで金品を募つて父兄から非難を買つたといふとは好くある實例です、虚榮心の強い、そして努めて學校に寄附して喜んでゐる父兄は別物だが貧しい家庭では一層家族を嘆くします、府尹の訓辭は尤もなことで、むしろ遲過ぎた憾みがあります

山火事は衰ふ

慶興郡は鎭火し　その他咸北各地鎭火見込立つ

【羅南電話】既報、咸北の山火事は二十三日朝に至つて、慶興郡内七百五十町歩を燒いて鎭火　富寧郡石幕にかけては廿三日午後六時現在燒失面積二千町歩に達し、同夜八時頃道有林は鎭火し、國有林は廿四日も燃へつゞけてゐるが、火勢衰へ鎭火の見込が立つた、鏡城郡内羅北川上流には羅南消防隊の出動を見たが、廿三日午後六時頃に至り國有林の消火に成功　消防隊は同夜九時半引上げた、貧地續きの輸城に於ける道有林は廿四日まで燃え續けてゐるが、これまた火勢衰へ近く鎭火するものと見られてゐる、燒失面積の見當はつかぬが數千町歩に上る見込みである

好い日和に惠まれて京城驛は人の洪水

二萬突破・開業以來の新記録

連日の好日和に惠まれ、本格的旅行シーズンを迎へた京城驛は、茲數日前より內、鮮、滿各地方からの入城客のため大雜踏を呈し、日毎に乘降客の激增を示して居るが二十三日は乘車客一萬九百二十一名、降車客一萬五百一名合計二萬一千四百二十二名といふ激增、遂に京城驛開業以來の乘降客を吞吐するに至つた、地方客の大量輸送を始めとし、修學旅行團、觀察團の乘降は毎日廿數團體を數へ、茲當分の間、此の數字を繼續する見込みで、昨今の大京城の玄關は一面人の波に溢れて居る有樣である

團體（廿五日入城）東京女子師範學校四十二名▲東星商業學校三十五名▲奉天家政女學校五十二名▲鎭南浦小學校百二十三名▲會寧商業學校三十五名▲開城女子普通學校百二十三名▲開城本町普通學校百十名▲茄佐普通學校九十名▲高浪浦普通學校百名▲大江普通學校三十五名

震災御救恤金十萬圓を御下賜

入江侍從が捧持す

【東京電話】畏き邊りでは台灣大地震罹災者御慰問のため、既報の如く入江侍從を同地に御差遣の有難き御沙汰あつたが、更に御救恤の畏き思召をもつて、御内帑金十萬圓を御下賜の御沙汰あつたので、廿四日午後三時出發の入江侍從は御下賜金を捧持して渡臺、中川總督を經て傳達することとなつた

英國皇帝の御聲を我國でも中繼放送

御即位廿五年祭の記念催し

【東京電話】イギリス皇帝ヂョージ五世陛下の御即位二十五年祭式典は、十數日の後に迫り、首都ロンドンは目下その準備に忙殺され同地のラヂオ放送協會ではこの記念式を記念して豪華な放送プログラムを編成してゐるが、それは先づ英帝治政二十五年を偲ぶドラマ放送、續いて世界各地の植民地代表者がそれぞれの地方的言葉で祝辭を述べ、最後に皇帝陛下の御演說が全世界各地のイギリス人の家庭へ放送される豫定であるが、日本放送協會では英國皇帝陛下の御聲を全日本に中繼放送して友邦としての慶祝の意を表し、併せて我國在住の英國民に傳へることゝなり、目下ロンドンのBBC放送局と協議計劃を進めてゐるが、既に試驗濟みのことゝて好成績を收めるものと期待されてゐる

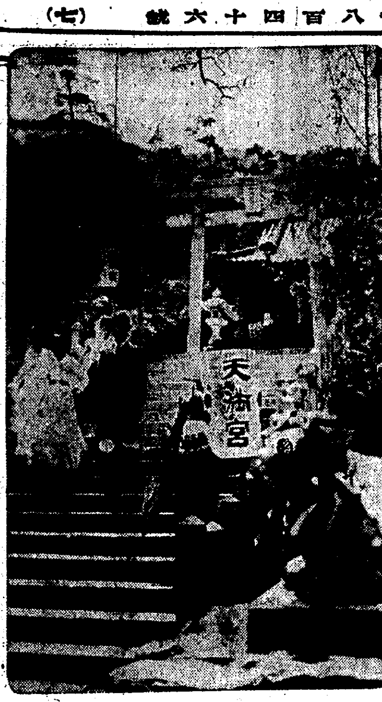

南山天滿宮賑ふ

けふ『うそかえ』の神事

一重櫻はすつかり散つて、山櫻八重櫻が綻び出した廿四日夜は、南山天滿宮の例宮祭だ、着飾つた氏子たちで南山一帶は賑つた

◇

天滿宮の境内には恒例の内道展覽(?)博多二輪加、京城神社拜殿の國劇(?)には活花陳列會、境内には京城角友會の素人相撲大會、乃木神社の境内には劍道奉納試合があり、神城のあちこちにいろ〳〵の奉納餘興があつて、賑い南山の神域は大雜踏だ

◇

街々には奉祝提灯がともされ、明春の夜の本町通りも大變な人出　お天氣に惠まれてけふは愈よ大祭日、午後七時から『うそかえ』の神事がある（寫眞は天滿宮）

交通デーに自動車と電車衝突

安全地帶を破壞す

廿四日の交通デーに大事故―午後一時十分ころ市内電車一三一號が京城驛前から龍山へ向け進行中、古市町停留所に差しかゝつた時、反對方から來た京城水標町内外タクシー京一、一六八號と正面衝突、自動車の前部を大破し、電車は前部小破、安全地帶をめちや〳〵にしたが、幸に乘客には異狀なかつた、損害自動車二百八十圓、安全地帶五十圓

ぬれ衣で自殺

【新義州電話】二十三日午前四時二十分ころ新義州彌勒町二鐵道從業金岡植さん（三七）は新義州驛發定期行の混合列車をめがけて臨田洞鐵橋からとびこみ鐵道自殺をとげた、原因はさきに新義州驛で紛失した大洋銀の窃盜嫌疑をうけ同驛間に嫌はされたため遂に堪へ切れず自殺して身の潔白をたてたものとみられてゐる

一時に四人發疹チフス

昌信洞に發生

廿三日京城昌信洞四六四鞄製造業安昌浩方の雇子四名が同時に發疹チフスに罹つたといふので所轄東大門署では廿四日道衛生課と協力して檢病の結果、眞正發疹チフスと決定直ちに順化病院に收容した

佛艦仁川へ

佛國極東艦隊旗艦デューモンデュルヴイル號は來る廿七日仁川入港、五日間碇泊、五月一日大連に向け出港する

信徒家族會

南山本願寺恒例の門信徒慰安家族大會は廿九日午前十時から同寺で開催されるが、當日は宗祖降誕會も行はれる

台灣震災

應急費不足は第二豫備金から　大藏省で協議す

【東京廿四日電話】台灣大震災に對し大藏省は廿三日台灣總督府から第二豫備金支出の諒解を求める電報があつたので、廿四日午前首相官邸の閣議で協議の結果、震災の應急費については、台灣總督府第二豫備金及び剩餘金支出で賄ひ得るであらうと思はれる、若し不足を生ずる場合は一般會計第二豫備金一千五百萬圓の內から臨時補充金を支出することに決定した

一千二百五十五萬圓

台灣の震災損害調べ

【台北廿四日電通】廿四日現在、新竹、台中兩州調査に依る震災損害額は、新竹州五百三十三萬圓、台中州七百二十二萬圓、合計一千二百五十五萬圓である

臭氣を除く爲石油に點火

六戸、四棟の全半燒を出す　自分は大火傷、孫燒死

【咸興電話】廿一日午後十時半咸南文川郡神草面宗位里莫成龍(?)貨商裵昌律は、店先に飛散した販賣用の石油の臭氣を除くためこれに點火したところ、附近に在つた石油罐に引火して五戸、三棟を全燒、一戸一棟を半燒し、午後十一時五十分鎭火した、裵昌律は瀕死の大火傷を負ひ、孫の昇燮(?)（?）は無殘にも逃げ遲れて燒死した

獨探檢家にスパイの嫌疑

【アルジエル廿三日聯合】獨逸領(?)事館の決議をはさんで獨佛兩國關係は險惡を極めてゐる際、ドイツ探檢家エルンスト・ハンハルト博士はスパイの嫌疑で廿三日アルジエリヤ政廳當局の手に逮捕された、同博士は人類學研究のためアルジエルからアフリカ奧地に向け探檢の途につかんとしたもので、探檢以外全く他意ない旨辯明に努めてゐるが、政廳當局は容易に納得しない

李樹鎭の大火

衛戍病院半燒　市街の五分の一燒く

【ハルビン廿三日電通】李樹鎭の大火は市街の五分の一を燒き二十三日午後三時鎭火した、この火災で日本軍の衛戍病院は半燒したが日本兵營は幸ひに難を免れた、罹災民は日本人九十二名（內地人二十二名、朝鮮人七十名）滿洲人九百九十名である

けふのお天氣　薄ぐもり

支那から教育視察團來る

校長さんや先生たち

【上海廿四日聯合】上海教育會では今回、日本の重要各都市の著名な學校及び教育制度を視察のため約五十名を五月廿日派遣する旨發表した、視察團の團員は教育會の幹事及び各大學の幹事並に中等學校の校長教員のみと云ふことに決定早くも準備に着手した、近時對日好轉に伴ひ支那各方面で日本研究が唱へられてゐる折柄進歩せる日本の教育制度に範を採らんとする目的で、頗る眞面目なものと見られ、その收穫は大いに期待さる

今秋出來る三府

大田、光州、全州の三邑　府會議員も改選だ

本秋十月一日から府に昇格することに決定した大田、光州、全州の三邑は、府制の施行と共に十一月二十一日府會議員選擧が行はれることゝなり、來る五月の邑會改選に於て選出される邑會議員は十一月再び改選されることゝなるが、府制實施後三府の府議定員は十月一日現在の人口を基準として決定を見る害で、大體光州二十七名、大田、全州何れも二十四名と見られてゐる

衛生展覽會

【沙里院】道、邑合同主催衛生展覽會は來月十二日から十四日まで沙里院邑で開催の豫定で目下準備中であるが今回の展覽會は相當大規模の計畫であるだけに其會場も小學校講堂を第一會場に武德館を第二會場に充つることゝなつた

飴賣りを取締る

【□】寧越署(?)では飴行商人が不良青少年や大小泥棒の養成機關の感があり農振運動上にも障碍とされて居るに鑑み今後古物商法規や贓物收受の故買刑法反則を嚴重取締りその弊を除くこととなつた

警官密輸事件判決は卅日

【新義州電話】警官密輸事件の判決言渡しは廿四日の豫定であつたが、來る卅日に延期された

サラリーマンはどうしたら金がたまるか？

婦人倶樂部五月號には薄給者が一萬圓も貯めた實例と、誰にも出來る貯金法を發表してゐるが誰にも參考になる非常によい記事だ。

愛兒二人を失ひ悲觀、父親は自殺

すきやき中毒が因

【平壤電話】牛肉の中毒で一時に二人の愛兒を失つた男が、悲觀のあまり鐵道自殺した悲劇がある、廿四日午前六時卅分平壤發勝湖里(?)行第九四一號列車が、同七時ころ美林、寺洞間を進行中、一人の男が列車をめがけて飛込み無殘な死を遂げた、取調べにより右は平南大同郡秋乙美面新里五四九崔斗鴻（三）と判明、同人は去る十八日家族五名がすきやきを食つて中毒を起し二男崔俊(?)（?）三男崔俊(?)（?）が廿一日死亡したので、それを悲觀して自殺したとが判つた、同家では寺洞海軍鑛業所職員倶樂部より牛肉二斤を買込んですきやきしたものなので道衛生課では目下調査中

福岡縣下に融和新團體

【福岡電話】在住朝鮮人四千五百名を擁する福岡縣飯塚警察署では内鮮の融和を目的とする一大融和團體を組織することゝなり西依特高主任が指導役となり、準備委員四十名をあげ、過般來着々これが具體的準備を進めつゝあるが、愈よ會名を「明親會」とすることに決定し、事務所を飯塚警察署内に置き、會員二千名を率ゐ、來月中旬頃盛大な發會式を擧行することゝなつた、而して右會則は六章二十ケ條に亘るもので、會員は飯塚警察署管内に居住する朝鮮人男子滿二十歳以上のもの又は廿歳以下にして獨立の生計を營むものである

阿野飛行士廿日に出發

倫敦＝日本へ

【ロンドン廿三日電通】印度經由南方コースに依る邦人最初の歐亞連絡飛行の計畫を有し、準備中だつた阿野勝太郎飛行士は愈よ途中の着陸地等の打合せも出來たので來る廿日ロンドン郊外クロイドン飛行場を出發、壯途につくことゝなつた旨發表した

珍らしい日滿心中

阿片が少量で未遂

【奉天電話】廿三日午前五時頃安東三番通り七丁目大谷虎吉氏方に間借してゐた運輸會社代辨業黑川政吉（?）＝假名＝さんは六番通八丁目遊玉樓の滿洲人娼妓萬玉珍（?）さんとよい仲なり、阿片を嚥んで心中を企て苦悶してゐるところを家人に發見、醫師手當の結果兩人とも蘇生した、黑川さんは最近妻女から離緣をつきつけられ卅日歸國するといふ手紙をうけとつたのでスッカリ悲觀し、こゝに珍しい日滿人の戀の心中を企てたものであるが、阿片が少量であつたゝめ兩人とも三時間位で意識を回復した

震災見舞電報長崎で山積

【大阪電話】台灣大震災のため見舞電報が一時に殺到してゐるが、廿四日午前十時中長崎電信局には二萬六千六百四十通が停滯し、大阪中央電信局でも五千三百七十通が溜つてをり、長崎無電局は一日七千通しか出せないので全部を中繼するのに三日を要する状態なので長崎から各無電局に對し電報の郵送方を通知して來たので廿四日以後の電報は郵送して受付けることゝなつた

十萬圓の銀密輸犯

つひに本町署に檢擧さる　明月舘通ひが運のつき

廿四日本町署では突然活動を開始し京城仁寺洞李某（三）を逮捕、取調べ中であるが、右は昨年六月ごろ數名の手下を使つて滿洲國安東縣方面から約十萬圓の銀密輸入を働いたもので、李は最近妓生あがりの妾を圍ひ、毎晩の如く明月館に出入りするので、本町署補松刑事が不審に思つて内査の結果、前記の事實が暴露したものである

登山のトップを切る！　本社主催　內外金剛山探勝

二日續きの休日を利用して擧行

來る二十八日（日曜日）二十九日（天長節）の二日續きの休日を利用して內金剛、外金剛の探勝を擧行します、滿員とならぬ內にお申込み下さい。

一、出發　二十七日午後十一時京城驛出發（時間改正、寢台車增結）

一、歸着　三十日午前六時五十五分京城驛歸着

一、コース　▲二十八日朝、長安寺着＝明鏡臺、表訓寺、摩訶衍、白雲臺、妙吉祥、四仙橋を經て久米山莊宿泊▲二十九日、溫井里、九龍淵、上八潭、神溪寺、溫井里、六花巖を經て新萬物相に至り引返して溫井里の旅館にて入浴夕食の上、外金剛驛午後八時廿五分發にて歸途につく▲三十日朝六時五十五分京城着

一、會費　金拾五圓八拾錢　會費中には往復三等汽車賃及び寢臺料、自動車賃、宿泊料、辨當、入浴、女中ボーイ心付等一切を含む

一、申込　二十六日までに申込金一名につき金八十錢を添へて左記へ申込み下さい　申込所は三越內ツーリストビューロー（本局四五〇〇）本社事業部（電話光化門四〇〇）

主催　京城日報社、每日申報社

後援　ツーリスト・ビューロー朝鮮支部

日本のインキを代表する
アテナインキ
散らず　浸まず　四月の生彩！
最寄の文具店でお求め下さい

丸善墨汁
最上の唐墨を磨り下した樣

確實絶好の＝有利事業
實用新案登錄第一二一二〇號
共印 ゴムの素（定價金六十錢）
◆自轉車、リヤカー、自動車、オートバイ、人力車各用
◆世界的大發明！
賣れる＝賣れる＝物凄い註文

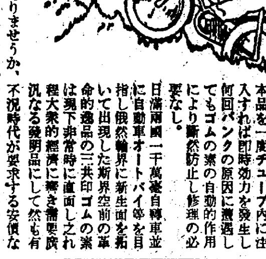

多年弊社研究部にて研究中の三共印ゴムの素漸く完成愈々市場に出現發賣さる！本品を一度チューブ內に注入すれば即時効力を發生し何回パンクの原因に遭遇してもゴムの素の自動的作用により斷然防止し修理の必要なし。

日滿兩國一千萬臺自轉車並に自動車オートバイ等を目指し俄然輪界に新生面を拓いて出現した斯界空前の革命的逸品の三共印ゴムの素は現下非常時に直面し之れ程大衆的經濟に稗き需要廣汎なる發明品にして然も有利なる事業が近來他にありませうか、不況時代が要求する安價な實用品競爭のない獨占事業にして今や行詰まれる輪業界の營繕として到る處に目覺ましい大活躍が展開されて居ります、先んずれば人を制す玆に特約店募集の好機を逸せず卒先御加盟下され廣く販賣普及に共鳴あらん事をお奬め致します。

全國地方　特約代理店の相談に應ず
申込次第カタログ規定書送呈す
東京市神田區美土代町三十番地　共印ゴムの素製造發賣元　三共商事社　電話神田三〇一七番

習字速成　創立卅年百萬の會員を養成した最新速成教授法によりドシ〳〵上達、ハガキで申込次第內容見本無代進呈す　東京本郷帝大正門前　帝國習字速成學會

武田產婦人科病院　附屬武田產婆學講習所　京城府長谷川町（朝鮮銀行橫）　醫學博士　武田正房　電話本局四五四五番・四一三七二番

官許免許證　得資格教授●校外生募集有　東京自動車學校　東京府田無町　規則送

東萊溫泉　內湯設備完全　家族的間借　鳴戶旅館　電話六番・一〇六番　鳴戶別館　電話一二八番

洋服（カタログ進呈）背廣三ツ揃　黑サーヂ十五圓・黑セルA十二圓B十七圓・ウォステッド廿圓・縞セル廿五圓・霜降ピツケ廿五圓　詰衿上下　黑サーヂ十二圓・黑セルA九圓B十五圓　オーバー　バーバリA四圓B八圓C十圓・セツトランド十八圓ト廿圓・クレバネツトA十圓B十三円C廿圓
財團法人　大阪洋服學校　大阪北區中之島　洋服裁斷講義錄

京日案內

淋疾・黴毒　塩井皮膚科

電話　商品券高價買入、番號交換、月賦、貸、金融、利安、取引迅速、秘密　明治町二ノ六

貸事　務所二階建住宅　風呂水道付交通便　京城府北國　朝鮮產業貿易株式會社　電話本局二八八番

恩給　千圓以下其他特別勉強　龍山警察前元町一丁目　三八番

貸家　完備貸一七圓半（面談）　西大門一丁目　電光三四

外交　內地人二十五才以上　持參本人來談　京城府本町四丁目　加藤商店

雇員　採用　午前中御來社

女子店員募集　◇十七歲以上廿歲迄　◇國籍書御持參　東亞堂製工業社

特別寄內　はい毒專門りん病　和田醫院

外交員內地人三十歲以上妻帶者に限る　市內に精通する者　村木時計店人事係

決定　下關市大字竹之町二十二番地　申立人（債權者）日本漁網船具株式會社　被申立人（債務者）李鍾弘　右當事者間ノ昭和九年破第一號破產事件ニ付申立人ノ申立ニ因リ更正スルコト左ノ如シ　主文　本件ニ付昭和九年十一月十五日午前九時宣告シタル決定中被申立人（債務者）ノ住所氏名慶尚北道慶州郡陽北面甘浦田李鍾弘トアルヲ慶尚北道慶州郡陽北面羅亭里二百四十四番地李鍾弘ト更正ス　昭和十年一月二十五日　大邱地方法院　慶州支廳　朝鮮總督府判事　青木順一　右正本也　於同日同廳　朝鮮總督府裁判所書記　金　駿

天使 (56)

横光利一作　宮田重雄畫

六ノ二

京子は默つたまゝ青ざめると、唇を慄はせた。が、すぐ、かすかに微笑を浮べて、鄭重な言葉で云つた。
「明石さんは、この頃、雪子さんの妹さんと、御結婚なんですつてね。羨ましいと思ひましてよ。」
「あの子は、僕は好きです。」
と明石はきつぱりと云つた。
京子の唇は、一層慄へた。
「結構ね。」

「もう、澤山。」
と京子は云ふと、立つて化粧室の方へ出て行つた。明石は、事務室へ引き上げやうかと思つた。もうこの上京子と逢つても、爭ひはやみさうにも思へなかつた。
しかし、どうして、こんなに喧嘩したのだらうと、彼は考へた。さうだ、雪子の事からだ。だが雪子と自分は、何だと云ふのだ。
――明石は、雪子と山下公園をさ
の、石灰山の經營であつた。
京子はどうしたものか、ひどく暇とは違つて、上機嫌で、化粧室から戻つて來た。
「ぢや、今日は失禮しましてよ。」
「さうですか。」
「でも、また來るかもしれなくつてよ。あたし、もう自由になつたのだから、あなたの邪魔を、なさるの。いやだつて仰言つても、それや駄目よ。ぢや、さやうなら。」
明石は、京子の後から送つて行つた。
「ね、今夜、御飯一緒にいただけて?」
「いけません。」
「あら。」
と京子は云ふと、泣き出しさうに眉を顰めた。
「ね、ね、來てよ。」
「さやうなら。」と明石は云つた。

「あなたから、そんなことを云はれる覺えは、ないですよ。」
「どうして?」
「考へてごらんなさい。」
「だつて、さうだわ。」
「何がです?」
「もういいのよ。」
二人は默つた。
「僕は、あなたのために、針路を二度も過つたんですが、また三度目も過るのは、辛抱が出來ません。どうしてあなたは、今日寺島の所へ、すぐいらつしやらなかつたんです。ここは、あなたの來るべき所ぢや、ありませんよ。」
「あたし、叱られに來たんぢや、ないわ。」
「だから、ここより、行くべき所があると云ふんですよ。」
「ぢや、あなたは、まだあたしと幹雄と結婚させたいんですの。」
「もう、かうなれば、同じぢやないですか。僕はあなたが、寺島に、忠實に、一生に一度なつて貰ひたいと、それぱかり願ふだけですよ。その他の事は、何もして貰ひたくは、ありませんね。あなたは、寺島には、無茶だつたんですからね。いつぺんは、それも振り返つて考へなければ、あなたの値打は、ないぢやないですか。」
「どんな事でも、云へますわね。」
と京子は云つて、横を向いた。
「云ふべきときには、云はなくちや。あなたなんか、分りつこはないですよ。僕は寺島に代つて、云つてるんですよ。あの男は、あなたには、何も云へないんですから

迷つた日の、樂しさを思ひ浮べたけれども、それも、すべては過ぎて、今は何の感情も起らなかつた。
それより、明石には、今、新しい仕事が始つてゐるのだつた。それは、彼が見つけた、故郷の伊豆

DKラヂオ

▽けふの番組△

廿五日(木)

第一放送

午前六時三〇分(東) 基礎獨逸語講座(八) 武内六造
同七時一分(東) 朝の修養 松陰の士規七則(終) 海軍大佐 廣瀨豊
同七時二〇分(東) ラヂオ體操
同一〇時 氣象通報
同一一時五分 料理獻立 日用品値段、鮮魚卸相場
正午 時報 今日のプログラム發表 京城府廳水産市場發表
午後零時五分 物語 商船テナシチー 岡田天鄕
同零時四〇分 ニュース
同一時 講話と和讚 一、講話 大楠公の忠誠 澤光範 二、大楠公和讚(金剛流) 秋山きく外
同四時 ニュース 職業紹介事項
同五時(東) 講演 麴町區丸の内東京銀行集會所内手形交換所より中繼 財政經濟に就て 大藏大臣 高橋是淸
同六時(東) お話 加藤淸正の武勇 角田政治
同六時二〇分(東) コドモの新聞 關屋五十二
同六時二五分 趣味講演 南山史話 岡田貢
同七時 ニュース 天氣豫報
同七時三〇分(台) 講演 台灣震災に就て 台灣總督府總務長官 平塚廣義
同八時(東) 寄席中繼 神樂坂演藝場より 一、漫談 春風亭柳枝 二、凝角力 林家正蔵 三、聲色と音曲 柳家三龜松 四、犬の眼 三升家小勝
同九時(東) 浪花節 大石生立久馬御藥獻上 鮫龍齋青雲
同九時三〇分(東) 時報 ニュース 氣象通報 翌日プログラム發表 ニュース再放送

第二放送

午後零時五分 管絃樂(レコード)
同二時 家庭講座(一) 朴仁德
同六時 兒童劇 毛麒允
同六時二五分 講演
同七時三〇分 農村更生の夕 朴錫基
同八時三〇分 南道歌謠
同九時 古談 申瑞昌

あすのきゝ物

廿六日(金)

同七時一分(東) 朝の修養 南洲翁遺訓(一) 勝田孫彌
午後零時五分 落語 しの字嫌ひ 柳亭燕路
同二時 家庭講座 住宅の話(一) 京城高等工業學校教授 葛西重男
同六時 京城より全國中繼 童謠 水下洞少女會
同七時三〇分(東) 講演 日露戰役を回顧して海軍の使命に及ぶ 海軍少將 [illegible]
同八時(東) 靖國神社臨時祭招魂式實況 九段靖國神社齋庭より中繼

(物語) 商船テナシチー

―後零時五分― 岡田天鄕

バス チヤンも其友のセガールも失業者だつたが、元氣なバスチヤンは不運にもめげないで、いつも内氣な友セガールを勵ましてゐた。セガールはほんとうに弱い性格の持主でバスチヤンに引き摺られて行く。バスチヤンが置て貰れる所が彼の生きる處だつた。二人の最後にありついた映畫のエキストラの仕事もくだらないので、バスチヤンはカナダへ行かうと決心してセガールにもすゝめた。セガールは巴里を離れたくなかつたが、バスチヤンが行くので決心してカナダ行の

舟に 乘る可く北フランスのアーヴルに行つた。そして海沿ひの安ホテルマダム・コルヂエの家に泊つたが、此處で年寄つた勞働者イドウと、氣立のいゝ女中のテレーズと知合になつた。彼等はフランスと別れる最後の夜を、夜つぴて唄ひ飲み騷いで翌朝商船テナシチーに乘込んだ。テナシチーの甲板に立つて見送るテレーズの姿を見てゐると彼は堪まらなくなつた。セガールの儚い戀心であつた。處が運命は又二人をアーヴルの港に引き戻した。それは船の機關に

故障 が起きたからである。彼等は舟の修理が出來る數日間を再び彼のホテルで過さなければならなかつた。セガールの内氣な戀、アーヴル街に降る雨を淋しく眺める彼の心は佗しかつた。反對にバスチヤンは朗かだつた。晝間港で働いては夜になると酒場で愉快にさわいだ。そして彼は皮肉にもテレーズと戀に陷つてしまつた。可哀想なセガール、彼は何も知らない。其内にテナシチーは修理が出來た。可哀想な

セガ ールに打明ける事も出來るバスチヤン等は、商船を發して此の港町を去つて行つた。殘されたセガールは戀を失つた船だつた。然し運命は依然として彼をカナダへと導て行く。商船テナシチーは獨りぼつちの彼を乘せて出帆する。波止場には老いた勞働者イドウが唯一人見送つてゐた。

浪花節 大石生立久馬御藥獻上

(午後九時)(東京より) 鮫龍齋青雲

岡山の太守伊豫守は學問に熱心の餘り一日中見台の前に坐つたきり、疏つて身體は衰弱する許りだ。命は天なりと云つて藥が大嫌ひであつた。家臣が寄集まつて心配してゐると、池田玄番の子、十二歲の久馬が、殿にお藥獻上の役目を買つて出で、壹岐新解由の同意で決まつた。久馬は殿の御前に進み、松永彈正が討死と承知しつつ三里に灸を据えた話、齋藤内藏之助が梟首にかゝる際、乳母の捧げる柿を腹痛とこばんだ話を問ひ武士の心得を聞く。然らば殿も一服お藥を召上るのが武士のたしなみでは御座らぬかと諫言し、机上の書物などを投げ棄てる殿が怒つて一討にしてくれると追かけるを、庭に飛降り泉水の邊りを逃げまはり、追ひ疲れて誰か水を持てと云ふ言葉に、藥湯を持參させる。殿が思はず飲んだ時に、どうぞお手討になすつて下さい。たゞ一杯飲むも同じ故、臣を不憫と思召し、今後服藥するとの御言葉を賜はれと願む。殿はこゝで翻然と悟り、久馬に五百石御褒美を賜はることゝなつた。明けて十三の年、彼は大石瀨佐に見込まれて養子となるといふ一幕。

趣味講演 南山史話(續き)

午後六時廿五分 岡田貢

前 回に於ては南山の城壁の大部は京城に現存する城壁中の最古のものであることに於て史蹟としての價値を有すること及び築城當時の狀況に就いては前回(十九日夜)申し上げましたが今夕は此の城壁の軍事的價値を述べ、京城が外寇に惱まされた時の狀況の一端に觸れ、次で現に山の絕頂に僅かに形態を殘してゐる烽燧臺なる

往 時の通信機關に就てその由來使用の實狀等を述べ内地に於ては之を飛ぶ火と稱したこと、及び内地ではその遺蹟は見られぬに拘らず朝鮮に於ては見得ること、を申し述べ最後に今日朝鮮に於て櫻は到る處に見られ、櫻の名所が數々出來てゐるのであるが、數十年前までは南山は

櫻 の名所で京城の吉野山であつたことを語りたいと思ふ

××講話と和讚××

××××(午後一時)××

講話 **大楠公の忠誠** 澤光範

我が國史の上に燦然と輝やく大楠公の忠誠は過去、現在、未來を通じて永劫に我が國民の一大規範となり、皇國に生を享くる者の一大準繩となつて居ります。私は大楠公の忠誠に就きその心境は奈邊にあつたかを聊かお話申上げやうと存じます

大楠公和讚 秋川きく 岸田かつゑ 德川朝江

一、天日くらき元弘の頃しも笠置の行宮に夢むすばせて河内なる正成公を召し給ふ
二、忠誠かたき金剛の高嶺颪にうちなびく稟りも高き菊水の旗は御國の守りなり
三、散るを覺悟の櫻井や武名を流す湊川七生國に報いんと誓ひて戰場の露と消ゆ

詠歌
あだなみをふせぎし人はみなと川神となりてぞ世を守るらむ

金融經濟に就て 高橋藏相の講演

(後五時)東京手形交換所より

恒例による全國手形交換所聯合會は本日午後五時より丸ノ内東京銀行集會所内東京手形交換所にて開催される、當日は高橋藏相が臨席し最近の金融經濟に就ての講演があるはずで全國より集つた同組合銀行代表者三百八十餘名はこの珠玉の講演を傾聽すべく非常に期待してゐる、AKでは當日會場から第一放送にて全國に中繼放送をして各方面の期待に添ふことゝなつた、會は理事長木村廣藏氏の挨拶に次いで高橋藏相の講演に移る、今回の放送は藏相としては初めてである、が昨年九二十九日華族會館にて行はれた特許法施行五十年記念祝賀會々場にて祝辭が一回放送されたことがある

將棋新手合(二)

於東京市日本橋區蠣殼町二ノ七 溝呂木將棋所

左香落　四段 △奥野基芳　二段 ▲土山惠三

(圖は五八金迄の局面)

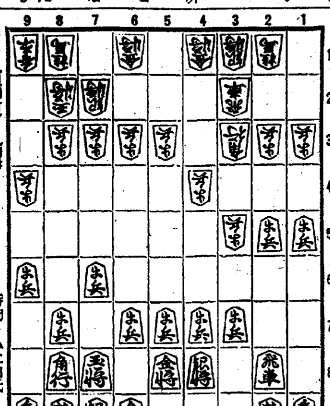

持駒 ▲土山氏 ナシ

△四二銀 ▲一四步 △同 步 ▲同 香 △三六步 ▲同 步
△一五角 ▲一八飛 △四八角 ▲同 金 △三六飛 ▲三六金
△七六飛 ▲七七步 △七五飛 ▲二六金

溝呂木七段講評
(上手)四二銀の處、五二金左と締める作戰もあるが變化が乏しいので面白くない、四二銀と締めて敵の仕掛けを待つのが順當である
(下手)一四步と突いて、端から挑戰するのは至當である
(上手)三六步と突くのは、飛角を捌く方針で當然である
(下手)同步と取るのは、敵を指し切りにする意味であるが、守勢となるから面白くない、玆は敵の三六步を同步と取らず、二四步と突き棄てる方が紛れがない
(上手)一五角と進出するのは攻撃を得意とする棋客は案外指し易い手順である
(下手)一八飛と振つて、敵角に當てるのは定法である
(下手)二六金と上がつて、飛車の活躍を牽制するのは順當である

仁川出帆 (代理店日鮮海運會社)
大連直行 東祥丸 四月二十一日
鹿兒島、三角、長崎、博多行 東祥丸 四月二十八日

新義州・安東出帆 (代理店日鮮海運會社)
仁川經由、九州各港行 東祥丸 四月二十五日

釜山出帆
北九州商船株式會社出帆廣告
博多行 珠丸 隔日偶數日午後十一時
對馬嚴原、長崎行 博丸 毎五日目午前十時
詳細ハ左記ヘ御照會被下度候
釜山第一棧橋 北九州商船株式會社出張所 電話二四一一番

阿波共同汽船出帆
日鮮海運株式會社 電話本局五一〇八番
威海衛、芝罘、大連行 利通號
威海衛、芝罘、大連行 共同丸 四月廿五日午前
鎭南浦、大連、天津行 長山丸 四月廿六日午後入港 四月廿八日午前出港
詳細ハ左記ヘ御問合セ被下度候 仁川府本町四丁目

◇朝鮮鐵道沿線主要驛乘客手荷物取扱 ジャパンツーリストビューロー 京城三越支店内 案内
五月四日午後 五月五日午前
代理店 仁川海岸町四 野口商會 電話二四番・一七三番

仁川出帆豫定
●阪神 康山丸 四月廿一日
●阪神、京濱 五臺山丸 四月廿一日
●名古屋、清水、京濱 長順丸 四月廿二日
●阪神 江原丸 四月廿二日
●阪神 青山丸 四月廿二日
●名古屋、京濱 正生丸 四月廿四日
●名古屋、京濱 泰久丸 四月廿四日
●阪神、京濱 泰仁丸 四月廿四日
●阪神 山東丸 四月廿五日
●阪神 神安丸 四月廿五日
●阪神 瑞光丸 四月廿五日
●阪神 百福丸 四月廿六日
●阪神 一勢州丸 四月廿七日
●阪神 大國丸 四月廿七日
●阪神 伏見丸 四月廿八日
●阪神 京城丸 四月廿八日
鮮航同盟會 仁川支部 仁川府本町四丁目

當籤發表

美味滋養 蜂ブドー酒 滋養飲料 レッキス
懸賞特賣

すばらしい盛況裡に締切りました本特賣も規定に從ひ通信社員及び所轄警察署員お立會の上嚴正抽籤の結果 下記の當籤番號を決定致しました依て 景品は二ケ月以内に發送致します
一、二、三等は御希望の品をお尋ねの上 拜送致します 尙、等外の方々へは抽籤券と同時に既に御送附濟みの郵便切手(一錢五厘切手五枚)にて御諒承の程を●●●●●●●
終りに應募者各位 並びに 販賣店各位の熱烈なる御援助に對して 厚く御禮を申上げますと共に 今後一層の御後援をお願ひ致します

●當籤番號各組共通
各等共お好みのもの一品贈呈

一等 378
金四十圓也割引債券(金廿圓也勸業割引債券二枚) プラチナ腕時計 一個 姿見鏡臺 一台

二等 40 254
金廿圓也勸業債券 一枚 座敷用火鉢 一對 皮製ハンドバック 一個 八端座蒲團地 五客分

三等 155 217 475 503 935
茶器揃 一揃 電氣スタンド 一個 男女組合皮製紙入 一組 瑪瑙帶止 一個

四等
5 13 21 37 41 45 89 94 200 265 335 352 367 404 414 447 495 533 605 606 620 663 718 754 791 815 876 880 898 981
ケース入水晶御印 一個 (無料彫刻引換券添附)

10-28

●頭痛にノーシン! 効果は期待以上! しかも胃腸をこわさぬ理想的頭痛薬●

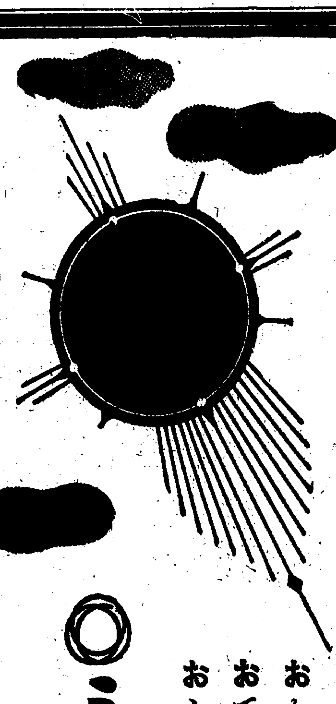

少年少女に一番良い
ミツワ石鹸
肌を荒さない日本一の石鹸
おかほをあらふにも
おてゝをあらふにも
おふろにはいるにも
ミツワ石鹸
本舗 東京・馬喰 ○丸見屋商店

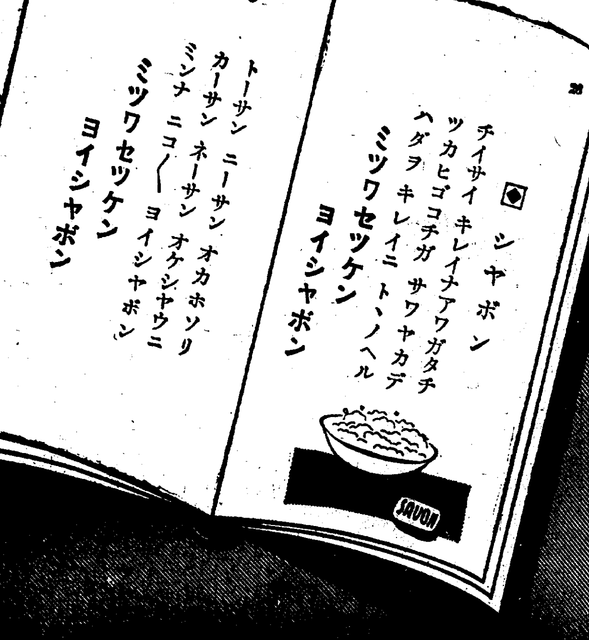

D.30